京城日報
夕刊
十一月廿八日（土）

カーバイト 機械油
京城府南大門通三丁目
川勝京城支店

錦州事件と聯盟

日本の聲明を信ず

施肇基支那代表に ブリアン議長答ふ

【パリ廿七日發至急報】錦州方面の情況危急を訴へたる施肇基に對しブリアン議長は日本の聲明を信ずると云ひ若し日本にして其の聲明に反して錦州を侵すあらば聯盟は日本に不利の態度を採るべしと答へた

錦州の事態を憂慮す

支那代表ブリアン議長に訴ふ

【パリ廿七日發電】支那代表施肇基はブリアン議長に會見、錦州の事態は最も憂慮すべき狀態にして南京政府は錦州の情況は近く重大なる變化を起すべしと憂慮してゐると傳へた

日本が聲明に反すれば 大公使を引揚げる

ブ議長支那代表に言ふ

【パリ廿七日發至急報】支那代表施肇基は日本軍錦州攻撃の危險ありとて聯盟理事會議長ブリアン氏に會見抗議を提出したのに對し、ブリアン議長は非公式に施肇基に對し左のごとく答へた

日本は決して錦州を占領するものでない 聯盟として日本が芳澤代表の聲明に反して錦州を攻撃する如きことあらば聯盟加入國の大公使は全部東京より引揚ぐることゝなり、更に進んでは聯盟規約第十六條に依る制裁を日本に實施することゝなるであらう

攻撃中止も 日本に切望

―錦州事變と聯盟

【パリ廿七日發電】國際聯盟では日本軍が錦州を占據することあらば其の結果は重大なりとし日本が攻撃を中止せんことを切望してゐる

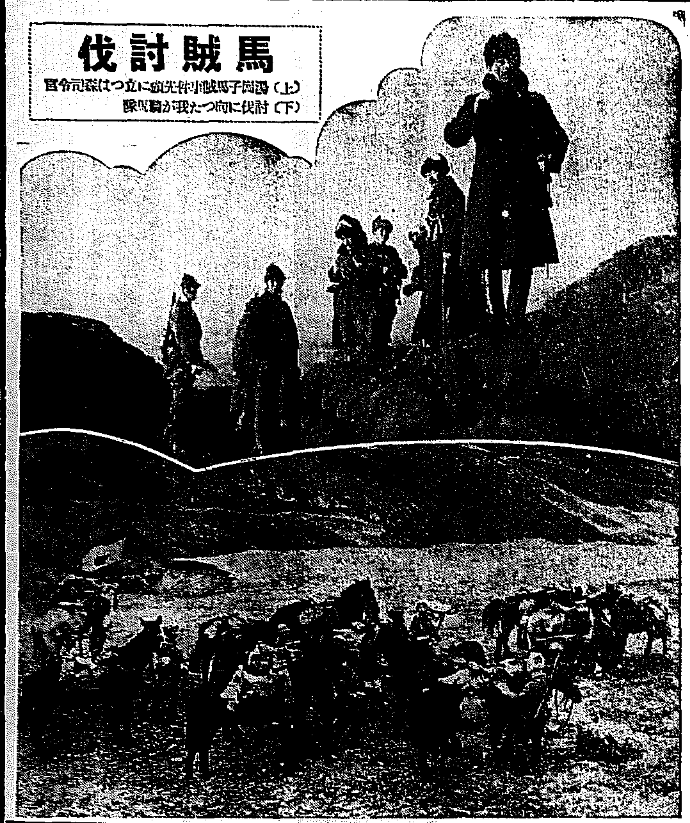

馬賊討伐
（上）馮閣子馬賊討伐先頭に立つは森司令官
（下）討伐に向つた我が騎兵隊

增稅種目

大藏省の決定

【東京電報】大藏省は來年度歲入缺陥補塡を增稅および公債發行によることゝなつたが、增稅種目は大體左の如し

▲所得稅 第三種を一律に增率
▲第三種利子稅 引上げの振合上引上げを爲す
▲ビール稅 現行一石廿五圓を約五圓引上ぐ
▲ガソリン、相續稅引上げ
▲化粧品稅は取止め

秘密理事會議で 決議案を承認

併し支那側は依然反對

【パリ廿七日發至急報】十二ケ國秘密會議に於て日支問題決議案を承認した、但し支那側は依然反對の態度を執つて居りこれを口說き落すまでには尚ほ若干の時を要するであらう

【パリ廿七日發電】確聞する處に依れば支那は錦州が日本に依つて脅威を受くる限り聯盟理事會の決議受諾を拒否すべしと

起草委員會の段取り

【パリ廿七日發電】日支兩國代表を除く理事會十二ケ國代表秘密會議は二十七日午後開會、分科委員會の起草した日支紛爭解決に關する決議案を審議した、會議は前後四十五分に亘つたがいよく理事會は決議案に異議なく二十七日夜支那代表施肇基氏を招致し右決議案に關する同代表の意見を聽取する事となつた 決議起草委員會は二十八日午前更に會議を開き決議案に最後の仕上げをかけ、然る後理事會開會、會議を開く段取りである、右會議の日時は未だ決定してゐない

中立武官派遣は有効

【パリ廿七日發至急報】聯盟側では錦州攻撃に關し流言蜚語盛なる時これが監視の爲め錦州に中立武官をオブザーヴァとして派遣することは形勢緩和に有効と觀測してゐる

京日小言

錦州

奉天の一部隊は、白旗堡の線を突破して溝口線の分岐點たる溝帮子に到着したらしい、こゝから錦州まではほんの一息、大凌河を隔てゝ眼と鼻の間で長驅一押し前だが例の聯盟理事會の老人達が何か難題をして『錦州占領すべからず』など、保証な難題をのべてゐるのは困つたものである。愚圖々々してゐるとどんな邪魔が入るかも知れないから一氣に學良軍の根據をついて南滿不安の病根を一掃するがよろしからう。こゝまで乘り出して來て錦州に手を入れなければ、それこそ佛を作つて魂を入れないと同樣で、折角、燗をつけた酒をその儘冷やして仕舞ふやうなものである。冷やすだけならまだしも、他人に飲まれでもしたら眼もあてられまい甚だ御苦勞だが、進軍序でに國際聯盟の意見には耳を塞いで、一氣に錦州まで、手を延ばして戴きたい。股の付根に張り出した此の大きな瘤疣を切開しない限り、滿洲紛爭の退治は到底むづかしい。◇

錦州方面には五個師團ほどの張學良軍が半分逃げ仕度をしながら鬼のやうな鋭い眼光で、日本軍の足音に耳を傾けてゐるさうだが、何といつても、今ではここが張學良に取りては滿洲における最後の根城だから事による頑強なる抵抗を試みないとは限らない。それとも支那一流の戰法で、風を喰らつて關內に逃げ込むか、ドッチにしても ◇

奉天の錦州占領が滿洲事件の第一卷の終りと見てよい。

錦齊鐵道計劃、葫蘆島築港計劃、錦州問題等々從來經濟的紛爭の根源は殆どここに極まつた樣に錦州を中心として行はれた今度日本が隱忍自重の緒を切つてルビコンを渡つた上からには、何が何でも錦州の禍根だけは切開せねばならぬ。手術を受ける方は少し位痛いかも知れないがそれは自業自得だから我慢しろ、ドクトル日本の匙加減決して間違ひないから同時に安心しろ。

錦州問題と 米國の聲明

國務長官から發表

【ワシントン廿七日發至急電報】米政府はスチムソン國務長官の名で錦州問題に關し重大聲明を發した

理解に苦しむ

ス國務長官語る

【ワシントン廿七日發電】錦州方面の形勢逼迫報道はスチムソン氏を全く當惑せしめ事情不可解なりと述べてゐる、右に就き左の如く語る

幣原氏から二十四日日本軍は錦州には移動しない旨の確答なる保障を受けてゐるので迷つてゐる、又日本の外務、軍部もフォーブス大使を通じ戰鬪行爲を避けるに意見一致したと言つて來たので理解に苦しむ

救濟は一段落

奧地は豫想もつかぬ

穗積外事課長歸來談

今月十一日出發、暴戾なる支那兵匪の爲に追はれた在滿避難鮮人の救濟狀況視察のため四萬二千圓（本府の一萬圓、大朝の一萬圓、水災救濟金二萬二千圓）を携へ奉天、鐵嶺、開原、四平街、公主嶺、鄭家屯、吉林、敦化、ハルビン各地に出張中であつた本府穗積外事課長は應急救濟の一段落を告げ二十八日午前九時四十分京城驛着列車で歸任今井田政務總監初め各關係局部課長にこれが報告をなすところあつた後氏は次の如く語る

僕が滿洲に居いた時は沿線各地の避難同胞は約三千人であつたが、その後一週間に四千人を超えるといふ狀態であつた。その後も奧地在住同胞は兵匪の脅迫に堪へずして續々と沿線に避けてゐるから將來の避難民數は全く豫想がつかない。事變以來沿線に避難した者は累計一萬人には達するが收容中であつたゝめ總半數は軍隊の保護で原住地に歸つたのである。然し今後避難する者は仲々現住地へは歸り難いものと思ふ。翻つて行つた應急救濟金は在滿各領事館及び民會と連絡して應急救濟費として衣類、食料、寢具等を避難民に支給し、衣類は主に材料を支給し大體各個人に行き渡つたが殘兵までで手は屆かなかつた食料は勿論不足なく支給してゐるに軍部の多大なる好意に對し感謝したいものがある。即ち在滿派遣軍は日夜兵匪と戰つて國威を發揚する一方、避難同胞に對して適時救給、作業その他の食料品を配分し便等を與へてゐることである。これに對しては全くどう感謝してよいのかその言葉もない位に感激してゐる次第である。なほ將來における之れ等避難民の救濟策については春の耕作期も近いことではあり愼重かつ急速に研究決定せねばならない問題で今後各方面と共力して善處したいと思つてゐる

增稅公債發行に依る 歲出豫算根本方針

卅日の閣議で最後決定

【東京電報】大藏省は廿七日午後閣議を開き明年度豫算上の歲入缺陷額一億三千萬圓の補塡策につき種々協議を行つた結果

一、增稅約四千五百萬圓
一、非常公債一千七百五十萬圓
一、賑災復興公債七百五十萬圓
一、赤字公債約六千萬圓

といふ提案に依つて豫想される歲入不足額を補塡する事に根本方針を決定した、依つて井上藏相は廿八日より各閣僚、與黨幹部の諒解を求め三十日の定例閣議に附議最後の決定を行ふ事になつた

不滿ながらも 結局は纏らう

豫算編成と與黨

【東京電報】政府は近く歲入豫算編成に當り增稅額と費目及び公債發行額を決定せねばならないが、この問題については與黨內に相當反對論あり、安達內相の協力內閣問題と關聯して再び政府及び與黨は內部的に紛糾するに至るものと憂慮されてゐるが、井上藏相に對しては安達內相に、與黨に對しては幹事長を通じて政府の財政整理案決定前後政府にては公債發行と增稅は絕對に免れない旨を詳細說明諒解と大體の承認を求めてある關係上、閣僚及び與黨幹部より反對されることは全然あり得ないが、たゞ問題は與黨多數代議士が選擧民への立場から相當猛烈に反對することは明らかであるが、強いて反對する時は豫算編成難の爲め行詰り瓦解の運命に至るは必然の結果であるから、如何に選擧民への體面上へそれまでの決心をして反對する事はあるまいから不滿ながらも局面的に纏まるものと見られる

信原岩虎氏

教育會功勞者

朝鮮教育界の元老信原岩虎氏は廿八日午前四時卅分初音町一四の自宅に於て腦溢血のため逝去したが氏は岡山縣の出身で、明治卅九年九月韓國學部の招聘に應じて渡鮮し、爾來廿六年間半島教育界のために盡瘁し幾多の功績があり、大正十四年官吏を辭してより朝鮮教育會囑託となつて今日に及んだ、享年五十九歲 弥儀は氏の長男である全北財務部

天津の不安

―益々加はる―

我軍も今曉來應射

支那軍砲撃止まず

市民極度の不安に陷る

【天津廿八日發至急報聯合】支那軍の砲撃尚は止まず危險ますく加はり我軍は止むなく廿八日朝七時半より山砲、迫撃砲、其の他でこれに應射を開始した、砲聲曉の空に響き市民は極度の不安に陷つた

交戰一時間

【天津廿八日發電】本日午前二時卅分頃各々國に迫つた支那軍は盛んに發砲するので、我軍は南海女學校の東北方に急設された敵の砲兵陣地に猛射を浴せかけ交戰約一時間に及び殷々たる砲聲に全市を震撼せしめた

避難民の引揚げ

完了を俟つて！

【天津廿八日發至急報】日支兩軍交戰のまゝ不安の一夜に大した變化なく明けたが、海光寺兵營方面では今尚ほ至るところ砲聲が盛んで我軍は租界の狀況が甚く急迫しつゝあるに鑑みその防備を確保する爲め拂曉を期して一部攻勢に轉ずる筈であつたが、避難民の混雜と不安とを避ける爲め一應延期しこれ等避難民の大部分が塘沽に引上げを完了した後攻勢に出する事となつた

外人の建物を射撃し 日本軍の仕業と誣ふ

例により呆れた支那の逆宣傳

【天津廿八日發電】昨夜八時支那軍の發した迫撃砲の砲彈は我左翼前方二百米の地點にあるアメリカメソヂスト教會及びその學校に落下した、右は支那側がこの陰謀に外人經營の建物を射撃し外國人に對しては日本軍の射撃せるものなりと稱し聯盟への逆宣傳の材料とする計畫なること判明したので我方からはすでにアメリカ側に向け支那側の攻撃手段を發表した旨を通告した

陸戰隊

白河遡江中

【天津二十八日發至急報】驅逐艦〔朝顏〕は二十八日朝塘沽に到着し陸戰隊は午前七時過ぎライターにて天津に向け出發した、目下白河を遡江中である

支那兵は十倍

治安回復次第義勇隊は解散

芳澤代表理事會に報告

【パリ廿七日發電】芳澤大使は本日理事會に左の報告をなした 天津の治安回復次第日本義勇隊を解散す、支那の兵力は四萬にして日本軍は四百九十名に過ぎず、日本軍危險なるため至急增兵方を求めた

婦女子は任意引揚

【天津廿七日發電】總領事館では邦人婦女子の內地引揚を強制せず任意引揚げを勸告することとなつた

例の逆宣傳

【パリ廿七日發電】支那側は聯盟に對し天津の日支衝突は日本租界における日本義勇隊が公安局を砲撃せるに端を發せりといひ、日本軍の砲彈中一彈は省長公署附近に爆發し更に一彈は市長官邸附近に落下せりといへり

ソルバン少年 殺害無罪

英國側憤慨

【南京廿七日發電】英國少年ソルバン殺害の支那正規兵犯人は第一審で懲役十四年の判決を受けたが控訴の結果高等法院にて無罪の判決あり、英國側は憤慨してゐる

會

◇練習艦隊幹部招待會 總督は三十日朝仁川入港の練習艦隊司令長官今村司令官他幹部を十二月一日午後六時より倭城台官邸に招待晩餐會を開催すると
◇軍司令官午餐會 林軍司令官は三十日仁川入港の練習艦隊司令長官、艦長及び幕僚を十二月一日官邸に招待午餐會を催すこととなつた
◇講演會 三十日午後三時より總督府第一會議室に於て目下入城中の井上哲次郎博士を聘し講演と日本人の大使命の題下に講演會を開催することとなつた
◇安川明治鑛業社長歡迎會 明治鑛業株式會社長安川清三郎氏は久方振に來鮮、來る十二月一日午後六時より京城各界の有志者を招き晩餐會を開催の由
◇岡山縣西中學同窓會 岡山縣西中學校同窓會は洋行中なりし先輩城大豫科教授黒田幹一氏の歸朝茶話會を二十八日（土曜）午後七時半から本町二丁目明治製菓樓上において開催の由
◇妙心寺日曜講座 來る十一月廿九日午前十時長沙洞妙心寺別院において講演の筈
◇レコード試聽會 コロムビア・レコードは十一月廿八日（土）ビクター・レコードは十二月七日（月）ポリドール・レコードは十二月七日（月）何れも午後七時より太平通京日會館で開催

本府辭令（二十六日附）

朝鮮公立高等普通學校教諭 吉田 三
依願免本官 朝鮮衞生技師 土門 宙造
勅により本職を免ず

人

◇イトキン氏夫妻（新任京城駐在露國總領事）廿八日夜入城着任
◇フロイド・ギャンス氏（米國寄稿家）十二月初旬京城通過渡滿へ
◇新貝肇氏（遞信局經理課長）歐米出張中の處二十八日午後七時京城驛着任
◇鈴木留吉氏（民政黨幹部・前理事）廿八日朝入城朝鮮館へ
◇小磯祥五郎氏（東京實業家）同
◇佐伯顯氏（平南警察部長）轉任挨拶のため廿八日午後本社來訪
◇中澤義男氏（神戶實業家）
◇秋山武三郎氏（住友重役）廿七日夕入城
◇五島誠助氏（釜山米組合理事）
◇伊東俊一氏（同理事）廿七日朝入城天眞樓へ
◇石原今朝八氏（光州支廳判事）廿七日夕入城旅館へ

航空往來（二十八日）

出發 鶴見禧輔氏（大連へ）
到着 ▲鶴見禧輔氏（大阪より）

あすの天氣（29）

京城測候所 氣壓は北支那から朝鮮に擴がり本邦方面の氣壓は低い、北鮮は晴、その他は引續いて南方に小雨がある、明日は天氣が良く少し寒い

京城 晴一時曇

	最高	最低
昨日	七·六	[illegible]
今日	[illegible]	[illegible]

「茂平次兇狀」八面にあり

本日夕刊八頁

國產海人草の主成分
マクニン錠
虫下し
お子樣には
マクニンゼリ
虫下し 燈火親しむ 子に與へ
M—149

三共特製
生物學的新養毛料
サユリ ヨウモトニック
フケ 抜け毛止め カユミ
秋の脫毛 產後の薄毛
入澤達吉先生 岡田和一郎先生 中川 濟先生
小¥1.20 大¥2.00 徳用¥5.00
三共株式會社

ぢ疾 肛門病
野崎肛門醫院
京城府南旭町七番地

お土產第一
內地へのお贈物お申込願ます
池田の甘栗
內地移出の元祖・年中無休
池田商會

年賦定期貸付
普通銀行業務
京城府南大門通二丁目百四十番地ノ一
株式會社 朝鮮殖產銀行
頭取 有賀光豊
資本金參千萬圓
日本銀行代理店 日本勸業銀行代理店 朝鮮總督府代理店
全鮮各地に支店出張所五十八ケ所東京大阪に支店あり

高血壓者の常用劑
アニマザ
四十歲以降の健康及生命を脅威する動脈硬化（早老）腦溢血の豫防と、治療に最も貴重なるもの。
Animasa
A 395

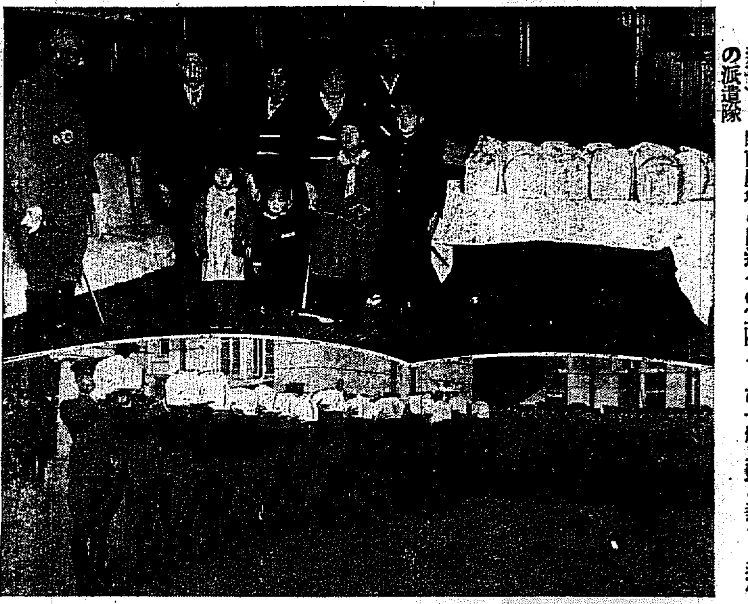

寫眞說明……上から…京城驛貴賓室にて林軍司令官の遺族に對する挨拶(中央若き婦人は衣笠大尉未亡人、その前は遺子)…驛前廣場に出迎への軍隊および一般府民に對する遺骨…京城驛を出發北行した派遣隊…龍山鐵道局構内食堂で朝食中の派遣隊

護國の鬼、十四勇士の遺骨原隊にかへる

英靈に呼びかく萬歳の聲

驛頭を埋めた一萬餘の出迎へ

十八日の大興附近及二十四日の高台子の戰鬪で勇敢に戰死し遂に凍る曠野に護國の鬼と化した龍山派遣隊十四勇士の遺骨は廿八日午前九時四十分京城着列車で中原聯隊長以下十餘名の戰友に護られて京城にかへつて來た

この朝驛頭には犠牲者の遺族近親者は勿論林軍司令官宇垣總督以下軍部首腦者をはじめ總督府の牛島內務、渡邊學務、山本遞信、林農林、土師商工各局長、松本知事等の要路者、在郷軍人、青年團、各學校生徒、愛國婦人會他一般官民すべて一萬數千の多數出迎への人々驛頭を埋めたが

勇者をのせた第八列車が到着するや今は亡い勇者を慕ふ萬歳の聲にも濕りがちの悲壯の情はこもつて驛頭はしめやかな氣分に涵りつゝやがて最前部に連結された遺骨の一等車から歩兵七八聯隊の犠牲者衣笠少佐の遺骨を先頭に

小松軍曹、竹末、今田兩伍長、藤原、中原、三浦、池見、杉尾各上等兵、竹下一等兵それに工兵第二十大隊の坂本少尉、和氣杉本各上等兵及歩兵第七十九聯隊の牧野伍長の遺骨はいづれも戰友の手に捧げられて一般乘客人の整列敬禮する中を一先づ驛貴賓室に安置される

そこで遺族近親者林軍司令官以下の主な出迎への人々は遺骨の前に立ちて默禱をさゝげ、それより各別に遺族と戰友に護られて廣場を埋める迎送の人波のおくる感謝をうけながら自動車でそれぞれ各所屬部隊に運ばれ各隊の將校集會所に安置されたがその間驛頭は變り果てた勇者の姿に涙するものばかりで、常に賑やかさにも今日ばかりは寂として聲なく殊に衣笠少佐の未亡人が遺兒の手をひいて涙ながらに出迎へた面やつれした姿は一しほ人眼を惹き出迎への人々の涙を誘ふた

なほ勇者の遺骨を迎へた各隊ではそれぞれ將校集會所に安置さるや戰友達によつて通夜もされ鄭重な弔ひを行ひ冥福を祈るはずである

立派なお父さんの後を繼いでやれ!!

林軍司令官涙で遺兒を諭す

林軍司令官は京城驛貴賓室に安置された勇者の遺骨の前にしばし暗涙に咽びながら默禱をさゝげた後冥福を祈るや、やはり遺骨を前にして愛兒の手をとり物憂げに打沈む衣笠少佐夫人に對して優しい言葉をもつて衣笠少佐の活躍を口を極めて賞揚して悲みに同情を表し夫人を慰藉するところがあり更に遺兒達者君の頭をなでながら『はやく大きくなつて立派にお父さんの後を繼いでやれ』と諭せば達者君無心ながらも頭をうなだれて『ハイ』ときつぱり答へるこの情景を眼のあたりにした人々いづれも深い感動にうたれ少佐未亡人はもとより近親者達ひとしく感涙に咽び泣かされた

熱誠な出迎へに將士も瞑すべし

中原軍曹感激談

護國の鬼と化した尊き犠牲者、衣笠大尉以下十三名の遺骨を捧持して原隊に歸還した龍山歩兵七八聯隊第十六中隊軍曹中原豐氏は感激として語る

全府民を擧げての斯くも熱誠なる御出迎へを受けたことは地下に眠る將士も以て瞑すべきで感激に堪へません我々は九月十九日龍山を出動し、今ぞ二十日出動命令に接し奉天より昂々溪に赴き十七日から十九日に亘る三日間のあの大激戰に遭遇しました十七日の夜襲戰は僅か一名の負傷者を出したのみでありましたが十八日例の陣地攻撃戰は眞に物凄い敵兵の明瞭に見ゆる六、七〇〇米の距離で相對峙し猛兵にて小高い敵陣を低地より猛射し約二百米に迫ひ詰めた時に双眼鏡を手に指揮中であつた衣笠大尉は敵彈のため重傷を受けられ翌十九日夜半落命され、その他の將士も大尉と前後して戰歿されました、昂々溪占領後チチハルへ進出しましたが、極寒にもめげず將士の意氣は益々旺盛であります

盛大に合同慰靈祭

第二十師團では滿洲における龍山部隊戰死者の遺骨到着とともにこれが慰靈祭を執行しねんごろに戰死者の冥福をいのることとなつたすなはち今回は戰死者多數であるため各部隊での慰靈祭を合はせ合

…君の野砲聯隊の關本伍長、騎兵隊の道廣上等兵の遺骨を待つて日取を決定するはずですでに萬端の準備中である

下積として埋る——失業ルンペン一萬六千

はてさて何時盡きるとない 京城府內のルンペン實狀

朝鮮の中央都市であり、人口四十萬を擁する京城府は現在どの位の失業者を持つてゐるかこれには十一月十五日京城府社會課が昨年、方面委員、町洞總代を煩はして全府にわたり一齊に行つた失業調査の結果を報告するのが適當と思はれる。この調査は府內居住者中二百圓以上の俸給者、雇主、自營業者、學生、兒童等を除き、又女子を全部はぶき、男子のみにつき給料生活者、日傭勞働者その他の勞働者の三つに區別して行つたもので、その調査實數は第一表の通りであるが、調査が徹底してゐないと思はれるから、昭和五年末現在の府內々地人々口男四萬九千八百二十九人、朝鮮人男十二萬八千百八十七人中から俸給者、雇主、自營業者、學生、兒童等を差引き、推定數を表はした第二表が實際數と見るべきである、

これによれば給料生活者中の失業者は二割、日傭勞働者は二割二分一分、その他の勞働者は二割五分八厘となり、三者合計の失業者推定數は一萬六千人と算出される。これら失業ルンペンはインテリといはず、筋肉勞働者と言はず就業の能力及び意志を有しながら就職就業のチャンスを惠み得ないでゐる同情すべき人々である。われらはこの外には就業の意志を有せず、または老衰、傷病不具等のために就業能力のない永久的なルンペンが存在する事を知らねばならぬ

京城府では昨年一月末日現在を以て失業調査を行つたが、それによれば給料生活者の失業率二割三分、日傭勞働者二割、その他の勞働者四割九分となつて本年の調査と比較すると全部率が多いが、これは調査時期が結氷期で建築はじめ諸工事の休んでゐる時であり、仕事口の少い時であるから必ずしもこの率によつて去年より今年の方が景氣が回復し失業者が減少してゐると斷じるわけには行かない今年もこれから十二月に入り結氷期になつたならば當然失業者は十一月十五日現在より增加する事實を知らねばならぬ

世界的不況が一轉して好況時代が現出したとしても現在の失業者が一掃されるものとは假しられぬ、それだけの自信は如何に有能な政治家にもないであらう、社會の下積みとなつて前途に光明を認め得ない失業ルンペンが存在する事實は、決して他人のことではなく、社會人全部が心にとめておかねばならぬものであらう

第一表調査實數

人別	調査人員	有業者數	失業者數	失業率
給料生活者				
內地人	[illegible]	[illegible]	[illegible]	[illegible]
朝鮮人	[illegible]	[illegible]	[illegible]	[illegible]
計	[illegible]	[illegible]	[illegible]	[illegible]
日傭勞働者				
內地人	[illegible]	[illegible]	[illegible]	[illegible]
朝鮮人	[illegible]	[illegible]	[illegible]	[illegible]
計	[illegible]	[illegible]	[illegible]	[illegible]
その他の勞働者				
內地人	[illegible]	[illegible]	[illegible]	[illegible]
朝鮮人	[illegible]	[illegible]	[illegible]	[illegible]
計	[illegible]	[illegible]	[illegible]	[illegible]

第二表推定數表

人別	調査人員	有業者數	失業者數	失業率
給料生活者				
內地人	[illegible]	[illegible]	[illegible]	[illegible]
朝鮮人	[illegible]	[illegible]	[illegible]	[illegible]
計	[illegible]	[illegible]	[illegible]	[illegible]
日傭勞働者				
內地人	[illegible]	[illegible]	[illegible]	[illegible]
朝鮮人	[illegible]	[illegible]	[illegible]	[illegible]
計	[illegible]	[illegible]	[illegible]	[illegible]
その他の勞働者				
內地人	[illegible]	[illegible]	[illegible]	[illegible]
朝鮮人	[illegible]	[illegible]	[illegible]	[illegible]
計	[illegible]	[illegible]	[illegible]	[illegible]

歡呼に送られ鳴物入りの

派遣軍勇士通過

第二次滿洲派遣部隊の中野電信隊及世田ヶ谷工兵隊の〇〇名は落合輜重兵、西川工兵少佐に率ひられて二十八日朝七時四十三分龍山驛着の貨用列車で到着驛前軍部の人々及一般多數の萬歳歡呼の出迎をうけて一先づ下車し驛前廣場の休憩所に憩を休め軍部の心からなる朝食の饗應に舌鼓をうち慰問袋などの慰問品をうけて約一時間半の休憩に名殘を惜みつゝ同九時七分さかんな見送りの激勵を浴びながら出發また萬歳の歡呼も鳴りしづまらぬうちに列車は京城驛につけばこゝにも驛頭は在郷軍人、青年團、各學生團、婦人團の諸團體と一般の一萬數千に達する迎送者で人波と歡呼の渦をまき立派と戰友の歌に修養團の陣太鼓にまさしく鳴物入りの大歡呼はあたりを震撼する白熱ぶりであり送られる勇者達また萬歳と歌で應酬しさかんな激勵に品格決意の色を眉宇に輝かし感謝しながら同九時二十一分發一路壯途を〇〇に向け北行した

名譽の負傷者

卅日の夜京城着

大興附近戰鬪の名譽の負傷者及零下三十餘度の酷寒と戰ひつゝ奮戰し凍傷した朝鮮部隊の疾病兵約百二十名は二十九日午後十時五十五分奉天發三十日夜八時五十分京城驛着列車で送還され直ちに龍山衛戍病院に收容されることになつたので軍部では收容の手配をなすと共にこれ等勇者の慰問についても一般の同情によつて遺憾なきを期すべく準備中であるが朝鮮軍から患者受領のため織田一等軍醫と服部看護長を派遣同氏は二十八日朝九時五分發列車で北行した

新民府のわが軍三面より攻めらる

敵の騎兵旅團に呼應して 馬賊團積極行動をとる

【奉天廿八日發電】打通線より南下中であつた張學森の騎兵第三旅は彰武より新民に向け進軍、今曉未明早くも我が新民部隊に對し襲撃して來た、一方台安附近の馬賊は殺掠行動を開始し我軍は三面に敵を受けるに至つた

行がけの駄賃に通信線を切斷す

我軍先鋒と連絡取れず

【奉天二十八日發電】白旗堡の錦州軍は退却に際し鐵道を破壊し沿線の電信、電話を滅茶苦茶に切斷せるため我が軍は先鋒との連絡取れず目下應急連絡方法考究中である

ぼんちと稱し散財する男

實は大金を拐帶し逃走中の道樂息子

府內南大門通五ノ一二三旅館淺沼江屋方に去る廿四日京都から直行入城して來た、京都市中京區錦小路富小路西入る、刺繍問屋松仁屋の長男志水正夫(二七)と稱する青年が投宿、毎日なすことなく夜は府內の料亭、妓生をあげて大散財するのに不審を抱いた本町署木內刑事は廿七日夜から同旅館にはりこみ、廿八日朝同人が新町の遊廓から歸還した所を逮捕、本署に連行して嚴重取調べた所松仁屋の若主人とはまつかな大嘘で同店の店員で廿三日店の金千五百餘圓を拐帶、京城に高飛して來たものですでに五百圓程消したといつてゐるが、未だあいまいな點あり、多額の金を拐帶した犯人ではないかと尚取調べ續行中

道廣上等兵遺骨着

廿九日原隊へ歸る

十四日新立屯の戰で名譽の戰死を遂げた騎兵第二十八聯隊道廣上等兵の遺骨は二十九日午前十時五分龍山驛に到着することゝなつた

行方不明の辻二等兵

【平壌發】既報滿洲出動平壌〇〇聯隊第〇中隊二等兵辻二喜雄(二三)氏は廿四日夜龍江の南方八キロの地點で敗殘兵と交戰中行方不明となつた、同氏は大阪府南河內郡村大字岩室一八の出身者である

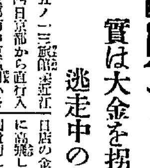

エ嬢大阪に引返す

神戸から船で上海に

去る廿五日大阪より青山に飛來しその後天候不良のため同地滯在中の獨逸飛行家エッツドルフ嬢は天津方面事態惡化のため同地方面への飛行を斷念し又大阪に引返すことに決した旨廿八日午前遞信局へ同嬢より電報があつた。同嬢は再び機を神戸から船で上海に送り同地から印度洋コースの歸還飛行を續行する筈、青山出發の時日は尚未定である

メガネは中村 新定價表進呈

經濟パイプ 新案特許

喫煙費半減 バットが三錢五厘で吸へる
東京市芝區愛宕町電停前 振替東京四六〇六二 電話芝二八番 阿部商會
現品要卅錢 特約店募集

●神經衰弱と不眠症 効力第一の レーベン

新進 古賀政男作曲 流行歌
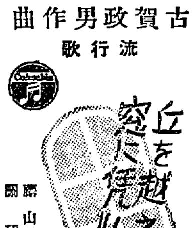
丘を越えて 窓に凭れて 藤山一郎 關種子
乙女心・チャッカリしてるわね キャムプ小唄・月の浪漫 博多小夜曲 野州小唄・いばらぎ小唄 青春圖會の唄 酒は涙か溜息か 私此頃憂鬱よ
コロムビアレコード

朝鮮總督府專賣局 官製人蔘エキス
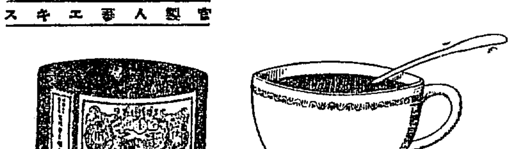
絶大な効果
朝、晝、晩と日に三回、少量のエキスをお湯に薄め砂糖を加へますと、コーヒー、紅茶同樣お美味しく召上れて、一杯毎に精力は張り切り元氣は横溢して參ります。精力減退、神經衰弱、老衰、營養不良、貧血症、産前産後等、特に寒さに向かひますと感冒豫防のため強壯飲料として盛んに御愛用に成ります。定價一函(約半箇月分)一圓五〇
總元賣捌所 貴生堂 京城本町二丁目 電本一三八 振替京七六一

日本一の 鹿印タオル 最適品 入用 朝鮮發賣元 大久保奥敏商店 京城黄金町三丁目 電本2214番

公告 昭和六年十一月二十四日附株主ヨリ決議無効確認ノ訴提起アリタルニ付商法第百六十三條ニ依リ公告ス 昭和六年十一月二十八日 株式會社京城取引所

公告 昭和六年十一月十八日附株主ヨリ決議無効ノ訴提起アリタルニ付商法第百六十三條ニ依リ公告ス 昭和六年十一月廿八日 株式會社仁川米豆取引所

運送店員募集 身體強壯俊敏なる者にして經驗ある者を至急採用す希望者は本人來談あれ 菅原組

養鷄飼料 ◎商報、說明書、見本御一報次第御送附申候 釜山大倉町二丁目 今城商店「飼料部」

東萊溫泉場 新館落成 溫泉御旅館 清楚閑靜 蓬萊館 電話五番 ▲內湯完備家族湯五個新設

內科胃腸科 呼吸器神經病 北島醫院

貸室 京城府南大門通黄金町角 日本生命ビルデング 電本四四一番 一五二三番

淋病と小便檢査 淋病患者は種々の療法に迷はされてはならぬ。一番注意すべきは小便の檢査である。素人で淋病を知るには、小便をコップに採つて見ると糸屑樣のものやゴミの樣なものが浮いたり沈んだりしてゐる。それが淋菌なのである。どんな大家や博士に掛つて藥を服んだり注射をしてもコップで小便の檢査をして糸屑樣の淋菌が直ちに減じない樣では無効である。有田ドラッグの淋病藥を服用すれば直ちに痛みが去り、膿が止り、コップに小便を採つて見ると糸屑が日より減じ、效能が顯はれ全快するのである 有田音松鑑製
りん病 ばい毒 請合藥 百圓進呈
有田ドラッグ 京城府黄金町三丁目 ほか各地賣捌所

皮膚 泌尿 性病 診療 鶯海皮徽科

津田式ポンプ イバラキ商店 京城南大門通

わたふとん毛布 あさひや布團店 京城府本町四丁目 電本三九一〇番

六〇六號 一號金二圓五十錢 チエ診療所

淋病 徽毒 チエ京城診療所

滋養 卵油 鰻油 井上又七

虚弱に滋養と強壯 無臭ニンニクエキス

今評判の 春駒

北鮮開拓の心臓部たる 咸興の發展を語る

北、高原地帶の天然資源　東に、西湖津、興南の兩港

半島繁榮＝咸興座談會

時　九月十七日午後四時
所　咸興大和食堂
出席者　▲咸興府尹飛鋪秀一氏▲咸南地方課長山本鎭一郎氏▲咸興府會副議長蔡容默氏▲殖銀咸興支店長奧川清吉氏▲咸興土木建築工左官理事梶田眞代八氏▲咸南競馬倶樂部代表者九貫政二氏▲咸興無盡會社專務信田榮一郎氏▲咸興商工會幹事宮本幸七氏▲咸興物産社長咸興府議篠崎龍一氏▲咸興府議渡邊利一氏▲朝運咸興支店長佐藤政一氏▲郷軍咸興分會長土谷惟一氏▲咸興郵便局長田邊宗次氏▲咸興府議咸南穀物協會副會長林良作氏▲咸南道議咸興府議松村榮三郎氏▲朝鐵咸興出張所長清田茂實氏▲咸興農學校長吉田眞道氏▲咸興通信聯盟代表永島亮氏▲咸興府議中島信太郎氏▲三協商會咸興支店長牧野政一氏▲女普校長李興爾氏▲咸南窯業主事眞田榮勝氏▲咸興商工會臨時部長濃野清市氏▲興山金融組長永谷島久麿氏▲咸興府會韓相周氏▲醫學博士金明學氏▲咸興窯業者方猛氏、本社側▲渡邊經濟部長▲金井顧問者▲松坂咸南支局長▲植木興南支局長

◇……咸興座談會當日の光景

伸び行く咸興　多幸なプロフィル

葛西氏　御蔭に御挨拶を申し上げます本日は御多忙中特に御出席を願きまして光榮至極に存じます。御承知の通り本社は半島繁榮號の發行を計畫致しまして全州を皮切りとし群山、仁川、平壤を經て今日當地にその第五回を開催するに至りました。半島繁榮號は單に産業、交通などと申す狹い方面だけでなしに風俗、歷史その他廣い方面まで拜聽し得れば幸と存じます。當地は將來特に大發展の約束された土地で既に朝鮮窒素あり、更に長津江水電てふ東洋第一の大發電所計畫あり、これが完成の曉には豐富な電力を以て只に當地のみならず遠くは朝鮮鐵道計畫や平元線に沿つて西鮮の工業都市平壤地方にまで利用さるべく、日本製鐵のビート栽培は西鮮を捨てゝは北鮮に專ら力を注ぐこと〻なつたことは皆樣御承知の通りで木材その他天與の資源に富む御當地に於ては本府に於ても將來北鮮に及んで半島の進展は北鮮開發以外に外行く可き途なしとまで云はれ、かたがた北鮮の動脈たる咸興が如何に進むべきかは大なる研究問題であります。就きましては本席は責任ある地位や官職を抜きにして眞に咸興市民として何誰にも熟られる樣な聲をお聞きする事が出來ますれば私共の幸とするところであります。一言開會の御挨拶まで……。

松坂氏　御案内の通り葛西は皆樣の御名前も御顏も存じませんし私は本版の記者といふ重要任務を帶びて居ります。就きましては私共の内から誰か出席するが當然でありますが斯ふした事情を御諒承願つて誰方か座長といつた格を御引受け願ふ事に致し度いと思ひますが如何でせうか

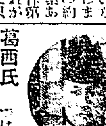
蔡容默氏　御先々な事と思ひますから一つ……議長といふより寧ろ代表府尹さんに御願ひ致せうかと思ひます（一同賛成）

葛西氏　では御言葉ですが府尹さんに進行係を御引受け願ふことに致します。座談の提供といつた意味から府尹さんから咸興發展の一般論といつた樣な話を御願ひ出來ませんか

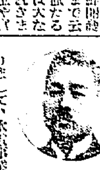
飛鋪氏　それでは一言御挨拶をしませう。……りまして、水電事業に惠まれた當地は只に朝鮮窒素や長津江水電に止まらず幾多の水電計畫あり金屬類の鑛區相次ぎ金山、石炭その他殆ど無盡藏とも稱すべく、水電の動力を交通の整備により其の價値を發揮し得べき天惠に到る時に準據して居るのでありますれば、これが開發には先日開催した協議會の如く咸興、興南、西湖津の各地方が協力一致して發展聯合會を組織し今後共通の利害問題については相提へて研究したい。新しした見地から範圍は少し廣くなるかも知れぬが御辛抱を願ひ度いと思ひます。皮を引けば身が痛い、齒接不離の關係にある是等の土地としては先日の協議會で論議された問題の内のいくつかを掲げねばなりません

先づ長津江水電問題でありますが三菱の手で既に一切の調査は終了し用地の買收も相當程度に進んだものが經濟界の變動で一時中止され、來る廿日が第二回目の工事施行期限であります。本工事の實現を否とは咸興府勢の消長に重大な關係が伴ひますので地方民として猛すべき手段あらば出來るだけ致し度いと考へるのであります。奧地の開發は鐵道の延長が先決問題で奧地に無盡の富を有する咸興としましては朝鐵が長津―惠山鎭―滿浦鎭間森林鐵道の認可を得てゐますがこれ等を最も經濟的に實現を期し度い。元來惠鎭道は黃草嶺を越ゆる險道でありますがこの險を繞すと共に朝鮮窒素の白岩山のインクラインを利用して長津を經て豫定のコースを進むのもよからう又道路としても咸興―新浦―新安州線も近く竣工します、これ等の線路の改修で厚昌、慈城方面への物資の出入は從來京義線から四日を要したものが少しの無理を耐ふれば一日で咸興に直通し得ることになり、新安州線によつて平南奧地の物資を咸興に取扱させる事も可能であります。更に黃水院線の全通によつて咸南奧地の物資も極めて短距離で咸興に集中しませう。斯く有利な條件と地位を占めた咸興としては何に措いても海との連絡を緊密にせねばなりません。西湖興南の築港は設計次第では莫大な經費を要しますがそれも咸興の將來を按ぜずとも實現し得るものと考へます

更に咸興、西湖津間をつなぐ道路問題、ありますが現在の儘では雨期、冬期はお話にならぬ惡道となり、而も物資の輸送はあの鄙しい牛車の往來でありますから、何不足でありますから、……

その他北鮮定期航空路の開設、師範學校、女學校や畜産學校、醫專等の設置等は當地發展策の先決問題となつて來るのであります。これを向上せしめる爲め重要問題と思ひます。これが促進を圖らねばならぬ點と思ひます。大體以上を以て結論とし諸君の御意見に依つて足らぬ處は先賢諸氏の御意見に伺ひ度いと存じます

興の字續き

所かはれば品かはるの例へは、全く氣を狂つた格言だ、馴れない地方には凡てが紛はしい思ひするがこの興南附近の地名ほど風來坊を紛はす處はなからう。先づ咸興を振りだしにして次は興南、又その次は退興、續いて興興、又その次が松興と朝鮮の沿線から端南（朝窒線）鐵道に至る僅か數時の行程に斯くも同じ『興』の字續きの地名のあるのも一寸餘所では見られない變つた地名であるといへば同地の方々は早く心得るするだらうが、餘所のものは些か閉口せざるを得ない。どうか旅の者が迷はなくなつたら宜しく願みます

長津江水電は　いつ出來るか

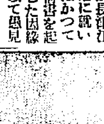
九貫氏　私は近來時事にうといが長津江水電に就いてはかつて陳情書を起草した因緣を以て愚見を申述べ度い。資本金一億圓、工事期間十ヶ年の遠大な工事を認可以來既に二回の延期を重ね近く三回の滿了を機とし商工會又は知事からも本社に廻り本府に請願したが本問はまだ延期の手續きも執つて居らぬらしい

飛鋪氏　一寸中言ですが延期願は既に提出した樣です

九貫氏　第三回の延期も例によつて認可さるゝとすれば誠に遺憾至極といふの外はない。事業家の立場からこの際若干困難の事情もあらうが大きな事には大きな犧石を要する。天下の三菱なら十年、二十年の後、若しくは五十年、百年の大計を以て事に臨んでほしいものである。本工事は、本府しといへども三菱以外には到底實現を望まれぬ現在失業問題に朝野心を惱しつゝある際國家的事業に對してはむ千萬圓の經濟事業まで起しつゝしろ今日が起工の適時とも考へられる樹を植うるは殆んど百年の計である。斯うした見地から大三菱の正に救濟の手を伸ばすべき秋ではあるまいか。既に十年の不況、更に十年の後まで世界的不況を續くまい。急激は財閥の義務として迫るべきではあるまいか。がこれには地方民の運動位では力が弱いから總督を動かし、その全力を以て勸奬されたら三菱も動かう、三回以上の延期は殆んど前例がないとも聞く時更に總督の御力にすがりその最大努力を以て實現を計り、工事施行期限は十年が二十年に延びても構はぬ、至急起工すべく朝鮮事業界の爲特に京城日報にも御盡力を願ひます

松坂氏　三菱のほんとの腹は誰方にも御分りぢやありませんか

飛鋪氏　台灣の日月潭が十萬キロの電力を得るに六千萬圓の工費を要するのに長津江水電は一億圓で三十萬キロといへば比較にならぬ程有利だがさてこれを何に使ふか、そこがはつきりせぬのが各惱みの根本でせうね

九貫氏　三菱が生産主力をアルミニウムに置いた處に無理が伴ふ樣に思ひますね、生産に伴ふ成算は成らず、窒素以外に電力を多分に使用する途はなし結局政策のない水利權だけを擁した處に惱みの種はあるのではないかと思ひますが……

飛鋪氏　その見解は少し違ふ樣ですね、窒素のダンピングが甚しいのでどんな仕事が有利かそこの斷定に迷ふてゐるのが實狀であらふと思ふ。それに就ては朝鮮窒素は何と何をやる、長津江水電は何と何をやる、斯ふ明瞭に仕事を分けたら自然長津江水電の起否も確然とするのぢやありませんか、事業家といふものは僅のきつかけで動く事合もあるものだからその點を何とか世話したら……

信田氏　府尹さん、三菱の延期は何年か御存知ぢやありませんか

飛鋪氏　昭和九年まで滿三年と聞いてゐますがね

住みよき咸興　建設の爲に　西湖築港と電氣府營

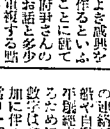
渡邊氏　私は住みよき咸興を作るといふことに就て府尹さんのお話と多少重複する點があるかも解りませんが一言致し度いと存じます。世界的に經濟界は委縮してはゐますが朝鮮水電、朝鮮窒素のお蔭で他都市に比較すれば相當膨つてゐるといふのが咸興の現狀であります。然しそれとても長津江水電の如き大事業が實現すればまたしても此處はお互に深く考へねばならぬ處であります。當面の咸興、これを主體とすれば咸興の物價を如何にすれば引き下げ得るかこれが研究せねばなりません。僅々三里の地點に天與の良港が自由に使へぬ誠に不甲斐ないことであります

一日も早くこれを使用し得る樣否今年中には是非使用が出來る迄に進めたいと考へるのであります。現在約十萬屯の元山經由の貨物が西湖津を經由することになれば少く共二十萬屯は下らぬ確信があります。更に奧地との連絡が完全に行けばプロペラ船や自動車便による新惠州或は平康經由の物貨も咸興經由となるために前述の二十萬屯以上の數字は頗る確實なもので數量增加に伴ふ運賃の低下に從つて屯當り一圓五十錢、三十萬圓内外の巨額の運賃が咸興を中心に浮いて來ます。物價の低減は期して待つべきであります

次は近來全鮮的の問題となつてゐる電氣事業の公營問題であります。これは數回に亘つて總督、總監に陳情した處でありますが總督、總監の更迭や府會の態度での調査未了のため目下中絕の姿であります（記者註、咸興電氣府營問題は十月中旬の府會で林良作氏外十八議員提出の意見書が二十一對三の絕對多數で採擇され今後咸興府會の公式計畫が進められてゐる）近來起債問題も條件が緩和したから公營の實現を見ることになれば年額六萬圓が浮いて來る。運賃と電氣公營でこの狹い町に三十五六萬圓の金が浮くことになれば實に大きな問題です。次に火災保險料でありますが咸興は日本の殆全鮮各都市に比較して二倍も高い。この前は知らず現在では危險率も多分に減じた今日是非他の都市並に低下してほしい。これで年額二萬圓は大丈夫浮いて來ます。斯ふ考へて來ると吾々の不注意と自覺の足らぬ結果と設備の不充分なために不知不識損失を重ねてゐます。何とか局面打解の策を講じて住みよき咸興の實現に努めたいものであります

飛鋪氏　西湖津經由貨物の年額二十萬屯は少し過當し過ぎはしませんか、殊に長津江水電や咸惠線、咸黃線、咸北線開通の將來を見越しては……

渡邊氏　私は今後十年を標準とした極正直な所を由し上げたまでです

飛鋪氏　大咸興の建設を論ずる今日の席上これは内緒ですが松坂さんその倍額にして西湖津經由の貨物はその倍額位にして戴きませうか……（一同共笑）

◇―咸興府の展望

飛行場と　グラウンド問題

九貫氏　これは直接經濟問題とは關係ありませんが咸興體育振興の一部門としてゴルフリンクも考へて見たいと思ひますね、本宮にある朝鮮窒素の不用地十萬坪の内三萬坪も讓渡して頂けばゴルフリンクとして使用する傍ら競馬場にも使ひ更に來春から實現を豫想しつゝある北鮮定期航空路の着陸場や體育協會のグラウンドにも利用出來ます。殊に咸西面の龍車が敷設さるゝのですね、府尹さん内部長は經營には特に理解がある樣に承つてゐますから是非共實現したいものです府尹さんにも御協力願ふ樣にお願ひしたいものですね

松坂氏　これは興南の責任ある人の話ですが咸興飛行場はグラウンドは九龍里に設定する計畫を固めて……既にその設計も出來て會社幹部の諒解も出來てゐる樣に聞いてゐますが……

九貫氏　グラウンド問題に就いては嘗て當局とも面談した事がありますが同氏の曰くには折角の計畫は新興鐵道の事業として久保田社に委ねしてゐる、會社の土地使用に小作料金額は六拾錢位と思ふ……はあるので私は電鐵の利用といふ點から會社として少くとも五千圓位は支出すべきものだといつた事もあります

飛鋪氏　朝鮮窒素との交渉は外部から小うるさく騷がずに内輪で然る可く片づけたいと思ひますね

米穀界の近狀　咸南産業の大宗　誇るべき咸南龜の尾

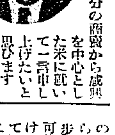
林氏　私は自分の商賣から咸興を中心とした米に就いて一言申し上げたいと思ひます。咸南の米産額は五十九萬何千石、内咸興附近新上、元山方向は龜の尾種が多く特に關東方面で賞讃されてゐます、大正十年頃までは殆んど在來種でありましたが道當局の熱心な努力により龜の尾の普及を見て現在では内地取引でも全鮮の最高位で端境期に南鮮米は變味するので内地から頻々照會があるが、咸南米にはそれがない爲に需要の少い時期でも注文に應じ切れぬ。自然平年は夏前品切れになる位で量の點で微々たるもので反當收量も内地の半分に足らぬ、然し水利組合や農法の進歩で將來五六十萬石位の輸出は可能かと思ふが品質は他道に負けぬ樣に程度であるから更に改善に努めたいと先般道當局の斡旋により道に散在する八ヶ組合を一丸として咸南穀物協會の設立が成りました。この手數料年額五千圓を以て今後改善策、獎勵策に利用する筈であります。更に申し述べたい點もありますが數字的に亘る點や手前味噌に陷る嫌けあるから眞田さんから拜聽したいと存じます

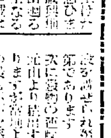
眞田氏　只今林さんから米の取引上に就きましてお話がありましたがその方の話は省略致しまして咸興地方に於る穀物の集散狀況並本道の穀物に就て概況を申上げたいと思ひます。咸興地方へ出廻る米の主なる生産地域は咸州郡定平の二郡でその生産高は二十五萬石であります、それに兩道及内の他郡から米又は粟の搬出もありますが數量は約四萬石の見當でありますから二十九萬石位になりますがその内移出及道内、外に搬出する米は約十五萬石位で殘りはこれの地方で消費されるのであります御承知の通當地方は新興の咸興、興南の二大都市があり且最近における工業の勃興と文化の向上に依りまして消費米が頗に多くなり咸興、興南丈でも一ヶ年の消費米は七萬石位の見込であります

然しながら最近における本道の産米は栽培法の改善、優良品種の普及、水利事業の完成等に依りまして顯著なる發達を來しその生産は六十萬石で移出高も增加に伴ひ累進的に增加して居るので本年當地における米及大豆の檢査數は昨年に比し著しく增加を示し今後の移出數は年と共に徐々進展するものと期待して居るのであります

次に本道産大豆はその品質は全鮮に冠たるもので輸移出貿易品として重要な地位を占めて居りますその年移出額は年の豐凶により多少の增減はありますが約二十五萬石であります

尙これ等の穀物の改良に就きましては當局は申迄もなく生産者の自覺、當業者の努力等に依りしてその品位は面目を一新し今や内地市場に於て聲價を認めらるゝに至りましたが向一層の向上取引の進展を圖る爲め諸種の計畫を講ぜられ努力しつゝある次第であります

次に穀物の運搬に就きましては……最も不便を感じて居るのは船舶の關係であります……先を混ぜさんからお話のありました樣に西湖津の築港が實現するか又は咸南の築港から直に船積が出來る樣になれば船便の關係も多くなり今日の樣に餘計な費用を省く事が出來るので咸興地方における福利のみならず本道の産業振興する所が多大であると思ふのであります

林氏　本道の米は反二石位でせうか

眞田氏　咸興では一石五斗位です

塩川氏　定平郡宣德面で農學校卒業生が、籾で八石の實收をあげて居ます。農法による改良で全南方面は何處も八石が標準の樣です。この反當增産策としては内地の小作人を入れて植付や施肥の方法を實際的に指導すれば偉程效果があると思ひますね

西湖築港再論

林氏　次は西湖津築港に關して申上げたいと思ひます。西湖津港は咸興府民が十年以前からの熱望で當時西湖津には陸軍運輸部があり大阪商船、郵船や朝鮮郵船も定期に寄航して居たが運輸部が元山に移轉した後は定期航路船もなく穀物は値段の變動が甚しいので目標を定めての取引の關係上船荷役の不便な西湖を利用してゐては契約期限に遲れて不信用の因となる關係から元山經由になつて仕舞ひましたが朝窒の工事に伴つて大阪商船の寄港を見るに至つて西湖津港灣も再轉した。現在船舶の寄港は頗に元山より多いが本府の築港計畫では二百萬圓乃至三百萬圓を要するので元山のある處へ多額の經費はかけられぬといふ所あるらしいが現在の對岸の突堤に對して小防島から突き出せば五六十萬圓、多くも百萬圓は出まい。總ての事情の變つた今日貨物の西湖集中が豫想されるから先刻渡邊氏の二十萬屯は過當でないと思ひます。元山の船荷役は石五錢しか掛らぬのに西湖津は陸下しから船積役まで石二十八錢もかゝる。咸興としては西湖を活かしこれを活用するため本府としては今日までの失費はあるにしても現地の廣い西湖津を活すことに極力運動を續けたいと思ふのであります。御紙においても特に御盡力を願ひます

山の咸南で　木材商の惱み

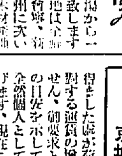
中島氏　木材商の立場から一言致します　當地は全鮮で有數、新義州に次いで木材産地として多大の期待を持つたもので山元に近い咸興は全鮮一の木材生産を豫想してゐましたが新惠州、會寧山の樹山も漸く昨年鐵道局から認めて貰つた樣な狀態で不況來と共に他との競爭不能に陷つた。この狀況を好轉する爲に更に運賃値下げをしてほしい。殊に近來驛頭材、樺太材の保稅工場が出來た爲め可なりの影響を受けたのであります。當初は産地の咸興では影響なしと見てゐたが保稅倉庫は非常に安く出來る爲にその發頭に壓せねばならぬことになつたのであります。穀物に次ぐ木材都市として更に各位の御盡力を願ひ、殊に朝鐵として御考究を願ひたいと思ひます

私鐵の立場から

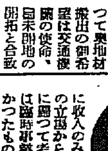
清田氏　木材運賃値下げによつて奧地材搬出の御希望は交通機關の使命、國策開地の開拓と合致するものであります。然し私鐵は國鐵運賃の倍額になつて頗る高いものでありますが政府の補助に依て辛ふじて經營しつゝある私鐵としては極度の緊縮を圖つてゐる位で運賃の點をこれ以上運賃の引下が出來ぬのであります。咸南線は朝鮮水電の建設時代年三十萬圓の收入が現在十萬圓即ち三分の一に減つたお恥しい話ながら同期の收入を差引け千餘圓の赤字經營であります。極度の引締めで然り、運賃を下げた爲に、これを補ふ增收が出來無るのであります、反對に運賃値下げたいがそれが出來ぬ、……咸興五老間を五割引にしたがこの前と同じ收入を得られた處が荷物は引下げに對する運賃の增加は豫想されません、御要求と同時に貨物增加の目安を示して頂き度い、次は全然個人としての立場から申上げます。現在この附近は咸南線、新興鐵道、鋼索鐵道、咸北線と複雜不統な輸送線でこれを一括して得れば自然生み出す處もあり運賃引下げの如きも多少は出來ると思ひますが鋼索線に引直す新興鐵道や咸北線も漸く此關係で停頓の形であります、咸興以北の鋼索的なこれ等の線道は國營線たるべきもので更に來年度開設さるゝ豫定の私鐵まで一括して經營し得れば非常に便利である、これ等を一括して運輸系統を簡明ならしめる方が得策か……

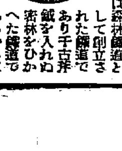
松村氏　咸南線は森林鐵道として創立された鐵道であり千古斧鉞を入れぬ密林をひかへた鐵道であるから單に收入のみに重きを置く採算上の立場からのみでなく創立の基に鑑つて考へて貰ひ度い。朝鐵は臨時事業で當初豫定せられなかつたものであるから清田さんに一層の頑張りを需め度い

渡邊氏　安東からの運賃と松興里からの運賃が同一ですからね

松村氏　それは非道い。係りに非道過ぎる

渡邊氏　割引制度を設けて程度によつて率を加減したら收入點も心配せずに濟むぢやありませんか

清田氏　それはいゝ方法です是非研究して見ませう

金融から見た咸興

松坂氏　次は園川さんか信田さんに金融經濟を通して見た咸興といつた樣な話をお伺ひしたいのですが

感謝

咸興座談會に際し官民の本社に寄せられた御厚情御聲援に厚く御禮を申上ます
昭和六年十一月
京城日報社

火田民と麥

咸南における火田民はその數四十萬人に達して常に地方施政の癌と云はれほどの難物である。彼等は一定の住所もなく山奧から山奧に居を移しては森林に火を放ち、その燒跡に燕麥や馬鈴薯を耕作して原始時代の生活そのまゝを續けてゐる。この火田民の話は咸興とは些か緣の遠い話であるかの如く思はれるが最近は咸興近在の平地にをる民までが火田民の仲間入りをして共に山林を荒してゐると云つて當局は頭を痛めてゐる、從來になかつたこの奇現象が現はれたのは要するに平地における耕地の不足と、又時局的打擊の負擔によつて一部の農民は耕地を奪はれ……であるとも見られる、當局の話によると强ちさうでもない平地で充分に農業を營けてゐるものも一種の副業として火田農作をやつたり又は火田民作をやつたりしてゐるものもあるとのことで、白岩山の五千有餘尺の高峰を越ゆると赴戰嶺に下ると、そこには今尙ほ火田民に火を放された後、かりの燒殘りの地をなす巨木がスク〳〵と立ち列んでゐる、鉄、感施院から漢岱里に至る約七里ほどの山上の開原地帶は國所に火田民の部落があり人口數千に及ぶのであるこの地帶は……

火田こそ起してゐるが近年朝窒のために開かれたインクラインや鐵道等の交通路によつて數時間にして平地との連絡がつくので、火田で作つた馬鈴薯や燕麥を背にして、油や酒類と換へられたり、山上には婦女を賣る女さへ入り込んでビールのコップを片手に怪しげな流行歌を口にする火田民も少くはない。これらの火田民こそ平地との仲介者で自分勝手に火田の小作料を搾り取る連中である。この現象を今少し解り易くいへば燕麥の風が火田民を荒し、火田民は更に山の奧へ奧へと荒しまくつてゆく、茲に當局として……（但この稿は過剰施行以前に得たのである）

五千尺の白岩山を突破して　漢岱里の貯水池へ　命がけのインクライン

驚異す可き高原の天源資源

屹聳く海拔五千有餘尺の白岩山、そのテッペンから羅の如くたれ懸る彼のインクラインをあふぎ見た時、自分はこれまでの旅行者の誰もがするやうに俄に『股摺をおこして』今來たばかりの咸興方面へ引き返さうかと思つた一人である。インクラインの起點下松興驛が海拔一千尺と見て、白岩山の絕頂が五千尺とすれば、途中赴戰嶺谷から平地に出てはまだ急勾配を辿る。その他を絕由する約四千尺は極度の物質文明に反抗する、否文明の利器その物らしいこのインクラインの厄介にならなければならぬ譯だ。自分はなぜそんな冒險を敢てして迄で熊や虎の棲家たる白岩山突破を企てたか。それには一億四千萬圓の資本を有し年約四十萬噸の肥料を製造する朝鮮窒素の……日本全消費量六十萬噸の大半を……水電の名において更に北西に亘る赴戰江を堰き止め更に逆流せしめて公稱十九萬キロの水電をおこし、それによつて東洋否世界第二の大仕掛な窒素肥料を作るそも〳〵の原動力は、如何にして組み立てられてゐるか、それによつて三菱の企てしつゝある長津江水電の成否の如何を見極むる資料にもがなと、果してはこうした稀にない冒險を擬ひ起した次第である。以下少しまだ見ぬ讀者諸彦の參考までに、スタートの咸興から順次旅行記風に說明して見ませう。

◇―◇

忘れもしない九月十九日――咸興の座談會を了へて、二日の休暇を貰つたので、多忙なる新聞記者にこの貴重なる二日を有効に使ふ目的をもつて、朝八時西咸興驛から鳳凰金君と鋼索線を利用して新興に向つた。身には夏の衣裳をつけ、携へるところの風呂敷には冬仕度を一ぱいに詰めて、いはゆる『山』に向つた。新興まで約九里の間は汽動車、新興からは朝窒の鐵道に乘り換ゆ。これからは朝窒の營業線である。松興まで約五里、松興から下松興まで輕鐵、下松興からはインクラインで或は汽動車、或はインクラインで距離約八里、山を越えて道安まで或はインクラインである。道安から貯水池を四里、合計廿六、七里に前後十時間を要し、夕暮高原に沈まんとする午後六時でないと、目的地の漢岱里には着かないのである。

◇―◇

途中東興には朝鮮水電の第三發電所（一萬八千キロ）松下に第二發電所（四萬二千キロ）下松興に第一發電所（十三萬キロ）あり、合計十九萬キロの發電能力あるも事實今日のところ漢岱里の貯水量と製品の關係で十四萬キロしか出してゐない。

この邊で一つ蟹のやうなインクラインの乘り心地と四邊の風物を紹述して見やう。下松興でトロツコその儘のせい〳〵十人位しか乘れぬ小型の屋根も何もない車に席を占める。第一の坂路、約三四百尺の勾配を仰ぎ見た金君は、『何んだ！京都の生駒山程度じやないか、見ると聞くとは大違ひだ』と一笑に附し去つたが、いよ〳〵中腹の紅葉谷邊りに差掛り、橋脚が深い谷間に屹立する棧橋の上を車がスルリ〳〵と昇り出すと、脚下に夢のやうに展け行く溪谷、後には群山が層をなして二重にも四重にも重なり、海岸に臨でその果ては咸南、興南から日本海と覺しき邊りで雲とも山とも見分け兼ねるやうにボカされて行く雄大な眺望、それが皆はるかに尻の下にあるのを意識した時たぶめはすなはち……ではあるがむず痒いやうな、薄氣味惡い感じがヒシ〳〵と胸に迫つて來る。愈よ白岩山の正面に、例の壁をよぢ上るやうに車が二本の索綱で百五十馬力と百馬力との二動力によつて引き上げられ、總姿の腰が山容と殆んど直角に、僅かに背筋を一本の横木に支へられて空を仰ぎながら、六七人の乘客と默々として運ばれる時の氣持ちは、西松組の門田君の言葉を借りて云へば『幾度も乘つた經驗家でも、餘り氣持のいゝものぢやありません』……と之れこそ眞にいつはらざる告白である。

◇―◇

白岩山の南側はあたかも巴の彼を浴びて血のやうに赤く、その間へ逝、落などは黃色に點綴して、凄愴の深さを思はしめる。恐ろしくもあるがその度に正比例して眺望は此の世の物とも思はれぬ程ズバ拔けて素晴らしいものである。車はやがて顏面蒼白の客を乘せて無事山頂に達した。ホツとして今來し方を顧みれば、木材やセメント運びの爲めに作られたこの索道に、よくも一命を託してこゝまで上つて來たものだと熟々考へさせられた。

白岩山頂――それはわれ〳〵に樣々な生きた知識を授くるものだ。これを限界として南に城川江――咸興民の水道源に水組用水――北に朝鮮水電の電力を起す赴戰江が流れ出してゐる。ここを境界として、南側は前述の如く錦の秋であり、山頂は掌削りで斜面、如何にも急なのと正反對に、一方北側はスロープであり、いはゆる北鮮の高原地帶で、見渡す限り赴戰嶺から檜峰、咸地院のあたり白樺、落葉松、樅、杉松、紅松などを切倒しさへすれば、火田民ならずとも立派な燕麥や馬鈴薯は勿論、昨今喧傳さるゝビートの耕作に適してゐるらしい、氣溫が又ここを限界として劃然と區別され、咸南で額の汗を拭ふたわれ〳〵は、赴戰嶺ではストーブを圍んで暖を取らねばならぬ樣な寒さに驚かされた。……た。讀者或は筆者の誇りの法螺を笑ふかも知れないが、昨年も東京の某私立學校生徒十數名が……生々しい事實あり、それ迄にも人夫は可成り犧牲となつてゐる。たゞ昨年來會社の材料運搬を止めて一般乘客に對する營業線の許可を受けてからは、絕對安全の設備をしたと傳へられて世間も安心し事實その後は些の事故をも起さない點からすれば今後はわれ〳〵のやうに、騷ぐ人は無くなるだらう

□海拔五千餘尺の―白岩山インクライン

◇―◇

白岩山頂からは、道安といひ、何れも、朝鮮水電の工事が初まるまでは、數戶の火田民部落に過ぎなかつたが、たまたま貯水池の堰堤工事、それに伴ふ十里に亘る地下送水管の埋設工事に、一萬五千人の勞働者が入り込み、材木、食糧等の材料運搬の必要から、一驛毎に部落の膨脹を來たし今日の隆盛を見るに至つたものである。道安から貯水池まで（それは赴戰江を取り圍む自然の山の凹地を利用した周圍約六七町、延長四里の貯水池）は三、四町の道のりであるが、これも強いて歩くには及ばぬ。停車場下のトロツコに腰を掛けてをりさへすればチョンガーは勢ひ込んで押して吳れる。五十錢吳れの三十錢にまけて置くのと申出るが、われ〳〵は西松組門田君の好意で會社のトロに乘せて貰ひ、發動機船も漢岱里の面の船でなく、會社の船に便乘することが出來た。

◇―◇

漢岱里の山と云ふ山には過半火田民の手が及んで、一望燕麥と馬鈴薯の畑だ。手の及ばぬ自然林には高原地帶特有の白樺と落葉松が時を得顏にはびこつて居る。その下には矢張り眞紅の楓が點綴を添へてゐる。池畔に溢るゝ水の爲めに此等の樹々が頭だけ出してゐる形も一寸詩人の興趣を新たにする。

□朝水堰堤と貯水池

咸興の特置性

◇…新興の町咸興には、われ〳〵旅人に取りて一寸奇異に感ぜらるゝ點は可成りある。その一つはカフエのそれである。大きなカフエは何れもビルデングの三階――屋根に與ぎくつてゐることゝ、それが何れも知せずして大仕掛なこと、洋食と和食とチャンポンに作ること、親分か小さな部屋もあつて酪陡でも求められること等々である

◇…女按摩、それは何れ何々夫人として世に時めいた時もあつたらしい、お客の方で『どうか御手柔かに願ひ時御願狀しとす』一つ叩頭して掛らねと『今時の男は』あだ〱叱られさうな品格の備つた四十前後の興顏風の按摩？旅に疲れた人々は是非一度は然る可くと勢を低ふして賴み込まなければならぬペーダメントはない。

◇…町にはまだ金もないからだらう。長津江水電でも出來て金が唸るやうに這入るやうにならぬ限り、望む方が無理か……

【四面へ續く】

砂金を埋藏する 赴戰江の涸れた流域
長津江水電は何時實現する?

澁谷里の合宿所に着いたのは午後五時半であつた。事務所の方も、合宿の業務渡邊君も『本社から電話がなかつた!』と云つて一寸狼狽したが、然し親切な齋藤君の如きは次々に手順を運んでお湯に案内するやら、宿舍の取り決めに奔走して呉れるやら、山にしては珍しい鮭のツケヤキ、同フライに卵のお汁と云ふ全く豫想だにせぬ御馳走をして呉れた。澁谷里でのこれは吾々に取りて終生忘れ得ぬ饗應の一つであらねばならぬ。標高三千九百十尺、九月十九日の夜は零下實に一度、瀧川君にいはれて寒氣ヒシ〱と肌に迫る。附近の山には虎が時々現はれるといふし、赴戰山の麓には熊や猪は無數に徘徊してゐるといふ倉庫係の佐々木君の物語りに今更のやうに鬼氣の迫るを覺える。六疊・四疊半の座敷、玄關、臺所、四間のわれ等の宿舍は、さすがに劍水の經營だけに百燭の電燈はイヤに明るく照されてゐる。オンドルは尻にポカ〱と暖い、サラ〱と鳴る紅葉を吹く夜嵐!時はつきせぬ野獸狩りや赤頭の燒酎づけ、チルチックの夜話に耽つてゆく。右と左の合宿割長屋には夫婦者が生活してゐる、いふまでもなく發電所の林部の人々である。然し一體元來主人公が咸興を距る廿七里、時間正に十時間を要し、アノ見ただけで戰慄を覺える白岩山のインクラインを登つて、何等の娯樂なく、一切の慰藉設備なく、見るもの聞くもの川のせゝらぎ、ヌクテの遠吠えと妙にうら寂しい澁谷里だけの此の澁谷里に進んで同棲する元氣のある女は一體どんな勇敢な風貌を備へて居るかと訝しく思つたが、歴朝同僚F君の探索するところに從へば楚々として風にも堪えぬ美人揃ひとある。曾つて堰堤工事の盛んなりし頃、一萬五六千の工夫、監督が山を壓して入り込んだ頃はひ、一攫千金を夢みて入り込んだ飲食店、それに伴ふ女群は夥しいものであり紅燈サンザめく其夜の景況は、一寸京城などでも追隨を許さぬ趣のものであつたそうな。一億一千萬圓の事業資金(三千萬圓拂込濟み)で硫酸アンモニア、硫燐安、銑鐵(計畫中)セメント(同上)を主とし製造する目的を以つて昭和三年から營業を開始し、今のところ年額四十萬噸を現實に製造してゐる朝窒、朝水の事業概要を附記して置く

發電設備

(一)貯水池
位置 咸南新興郡東上面
周圍 十九里五

松興の第一發電所

面積 一里五方里
貯水量 二四〇億立方尺
有効貯水量 一六七億六方尺
堰堤 高さ二六〇尺、長さ二一八〇尺
河床幅 一八一尺 工費[illegible]〇〇圓
堰堤頂幅 十六尺
溢堤土 八三、〇〇〇坪

(二)水路
第一水路 一四、六四二間(七里間、隧道)
第二水路 三、一八一間(隧道)
第三水路 三、三五三間(隧道)

(三)發電所
第一發電所(松興里)有効落差二、三三一尺 發電力一三〇、〇〇〇キロワット
第二發電所(新豐里)有効落差七三一、發電力四二、〇〇〇、
第三發電所(東興里)有効落差三〇九發電力一八、〇〇〇計一九〇、〇〇〇

(四)發電設備
第一發電所 鐵管長さ九、六一四〇尺(四本)發電機四臺
第二發電所 鐵管長さ一、五七七尺(二本)發電機二臺
第三發電所 鐵管長さ七九〇尺(一本)發電機一臺

(四)送電線 電壓十一萬ヴオルト▲亘長約二十六哩▲同線六回線(二回線乘り三線路)

(五)主要原料、材料(完成後年額)

窒素工場 ▲工場位置咸南道興南邑▲敷地面積二百萬平方米▲受電力十八萬キロワット▲硫化鑛鐵二十萬噸▲燐鑛三十萬噸▲石炭廿萬噸▲空氣五千萬立方米▲水廿萬噸▲工場用水毎時五千立方米▲叺及麻袋一千五百萬枚

(七)興南火力發電所 エングストロム・タービン一臺、出力八百キロ

取入口で四十尺、堰堤をオバーするまでにはなほ三十尺の増水を必要としてゐた。岩盤上二百六十尺の鐵筋コンクリートを越えて貯水池の水が赴戰江を流るゝ日はここ四五年間にはわれ〱のこの眼で見ることは出來まい。それは必ずしも砂錫の地質が水を無謀返に與うとか、水管が圓形より楕形にした方が技術的に優れてるとか乃至は第一發電所の送水管がどうしたとかいふいはゆるテスタープの露めのみではなく、それ程堰堤は洪水をも支えられるやう半永久的に出來てゐる生きた證左とでも見るべきであらう。赴戰江一帶には米粒大の砂金が轉がつて居るといはれてゐる。日を改めて再遊の決心を堅めた次第だが、それにつけても赴戰江の西北を流るゝ長津江の水電事業は三菱で何時着工する積りなのだらう。澁谷里からは鴨綠江に依つて仕切られる國境も近い。第一着手として國境東部線と中部線だけではわれ等は決して滿足は出來ぬ。朝鮮上通惠山線經由線も速かに開通の要がある。たゞ先立つものは何處までも資金なので、この關係からあたら移民の問題なども理論上易々たるものあるに拘らず實際は左樣簡單に參らぬところに爲政者の惱みがある(黄西生)

【三面より續き】

塩川氏 咸興支店として昭和元年度の業務統計と昭和五年度を比較してみますと昭和元年下半期末の業務狀態は預金九十二萬四千餘圓、貸出百六十萬九千餘圓(公共貸付を除く)為替取扱高七百七十五萬八千餘圓、金銀出納高五千七百五十六萬餘圓でありましたが昭和五年下半期におきましては預金百七十四萬四千餘圓、貸出金二百十二萬餘圓(公共貸付を除く)為替取扱高一千八百五十二萬九千餘圓、金銀出納は一億六百九十六萬餘圓で、總ての計數が約二倍以上になつて居ります即ちこの五ケ年間に咸興支店の取扱高は異常なる進展を見たのであります、斯く著しく膨脹しましたのは、勿論朝鮮水電會社及朝窒會社等の設立により工事資金が散布せられたといふ事が重なる原因であります。それでこれ等工事の完成したる本年上半期末におきましては貸出金は漸增しましたが為替及金銀出納は約二割方の減少を來してゐるのであります、斯くして咸興は附屬年間に驚くべき程の發展を見し、人口も日々增加し新築家屋は續出し實に驚くべき程市街美を構成して甚だ不景氣の風なぞは何處吹くかとの觀がありましたが、果して今後この殷賑を持續することが出來ませうか、水電窒素の二工事が完成し又咸興水利工事も大體終了を告げたる今日においては僅かに一般商況にも停頓彩色が現はれた模樣であります、況んや地方農村は昭和三年の大洪水の影響と因て加へて昨今米の米安のために多大の損害を蒙り購買力は著しく減殺せられて困るのは爭はれない事實でそれが昨日までなかつたのは全く諸工事關係の御陰でありますが、今後經濟界稀有の不況に伴ひ咸興繁榮と密接なる關係を有する朝鮮窒素會社の成績が思はしくないとしたなれば、不景氣は一層深刻に咸興を見舞ふのではないかと心配して居るのであります。斯る情勢にありますので咸興府民たるものは保福面途を考慮し、今後の發展に就て熟慮研究しなければならないと存じます、然して吾人が切望して居る大咸興を今後如何にして實現せんと云ふに、誰れしも考へらるゝのは目前に大規模なる水力電氣がありますので一大工業都市たらしめんと考へらるゝのは當然でありますが、此の工業都市たるには種々なる要件が具備しなければならないので到底短日月の間にその目的を達成することは困難で、恐らく實現には相當永き年月と不斷の努力が肝要であります、差し詰め府民が協力一致して努力しなければならないのは咸興を商業都市として發展せしむることではないかと存じます、幸ひ咸興は地方としては最も有望で又道當局の積極的施設に伴ひ奥地との連絡交通も頗る便となり大豆、澱粉、燕麥、木材等の出廻りも一層增加する事と存じます、猶ほ此外海産物も取扱ひ樣によつては將來却々有望で十分活動の餘地あることゝ存じます、何れに致せ商業都市として發展せしむるといふ事も頗る府民は此際宜しく協力一致して御互に盤石を作ることが肝要であります、然して内地における江州商人の樣に又朝鮮における開城商人の樣に地味に忠實に…

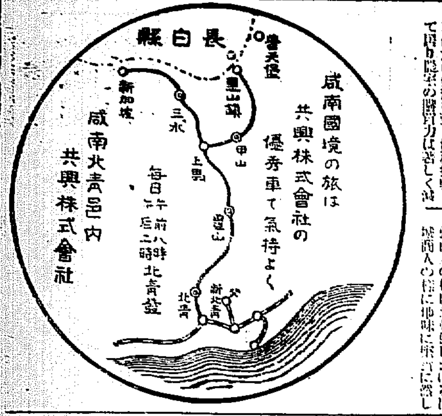

咸興林檎

淵野氏 問題は少し小さ過ぎるかも知れませぬが私は咸興林檎を御紹介したいと存じます。先年來紐育者が適地として公開された際に道當局は滿洲に比し咸興林檎の名は誠に貧弱であるが十年來生産額は非常に增加して來ました。紐結式のものが特産として紹介を要する時期になつたのであります。道内本年の産額百五十萬貫で其の内五十萬貫は咸興附近で消化するとしても過去においては特殊な消費地でありましたが本年度百五十萬貫の生産過剰は到底消化し切れません。進物用としても東京まで貫當り三圓五十錢もかゝつてはやり切れぬ西湖津港の完成を待つても貫一圓での移出が可能となりません。百萬貫といへば六萬圓の園藝收入でありますよ。就ては組合が督勵して誰か工夫して消費を御考究願ひ度いと思ひます

中島氏 秋い湯で男は料理屋遊でも出來るが女子供には何も娛樂機關がないので咸興に愛着を持たぬ。就ては市民運動會なり何なり女子供も喜んで追憶の種を作る工夫はありませんか

飛鋪氏 差當り咸興神社のお祭りですがこれも一向熱がない樣ですね

中島氏 お祭りでも結構、その前後の日を市民運動會とでもして府民總動員の日としてはどうです、他所のお祭りの軍旗祭を唯一の樂しみとするのは情けないぢやありませんか

渡邊氏 體育デーを本門的な催しにせず女子供でも樂しめる的なものにしたいですね

宮本氏 私は冬期運動としてスキーやスケートを奬勵したいと思ひますね 經費もかゝらず誰にも出來る運動であり温泉附近には三防に劣らぬスキースロープもありますから

渡邊氏 お祭りの咸興協會が一日切りにせずお祭所を設けて一週お詣りになりその附近で何か催しをしてはどうです

飛鋪氏 何時でも大體お詣りになりますね經費もさう大して澤山かゝろ譯じやなし、研究して見たらどうでせう

淵野氏 經費問題でなく夜間施備の問題で實現しなかつたらしいが今年は在郷軍人が御神輿も擔ぐことになつてゐるから早速今年からやつてはどうです

飛鋪氏 分會長さんの御意見はどうですか

土谷氏 結構ですな是非やらして頂きませう

支局の窓から 咸興を語る

松坂氏 相當時刻も經過しましたし皆さん御腹も空いた事と存じますから御用意も出來た樣ですし、誠にお粗末でお恥しい次第ですがお召あがりを願ひながら今度は忌口願望といつた樣な意味で田邊局長さんと運輸運送の佐藤支店長さんに物の動きから見た咸興といふ話題を願ふことにしませうか……

田邊氏 私は着任後日が淺いので本日は單に傍聽させて頂く積りで御邪魔して居りますが御質問でもあつたらと咸興局管内の明治四十一年度から大正五年度、大正十五年度(昭和元年度)同二年度、同三年度、昭和五年度と各期別の事業統計だけは作製して參りました。これを御覽下されば過去二十三四年の間に如何に驚くべき大發展を遂げたか一目瞭然、御覽願へる事と思ひます=【記者註】田邊局長の統計は頗る綿密なもので咸興發展史上有力且正確な文獻であるが此頃には一見何然ならしむる為個の時期即明治四十一年…

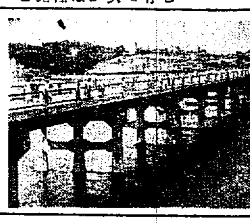

◇城川江萬歲橋◇

特殊通常引受	四、二六、四
同配達	四、二六、〇
小包郵便引受	三、三六、六
同配達	三、〇四、六
為替貯金受入口數	四、六五、八
同金額	三、七一九、〇
同拂渡	四、九一五、五
同金額	六、〇二九、〇
內地人貯金年額	三、二四、二
朝鮮人同	三、三六、〇
電報發信	三、二三、五
同着信	二、六三、〇
同中繼	三、六二、五〇
電話交換市內	三、七五、七〇
同市外	八、〇六、六
同加入者數	三、〇二四、八
歳入合計	二〇、三二九、六
歳出合計	四、五六、五
歳入超過額	四、九六五、六
切手賣上高	八、七一五、三
印紙同	三、九四、四

以上昭和元年、昭和五年 二、二 五、二 一、一 六

を一とした指數を掲げて參考に供する。一日取扱高である

種目 昭和元年 昭和五年
普通通常引受 二、二 五、二
同配達 一、一 六

咸興としては生産地といふより消費地と稱すが適當でせう弘共は業界五年間の長年月渡る合同問題に頭を痛めましたが昭和五年六月に第一次合同成立し朝鮮運送會社が創立され本年八月第二次大合同に成り當地と致しましては二十餘店が合同され社員人夫三百餘名一團となりたる譯ですが其間荷主樣なり一般方面には多大なる御後援を得ましたことを厚く感謝する次第であります同時に御期待に添ふべく社員一同總力して業務改善と荷主方面に對するサービスをもつと——として一意奨勵して居る樣な次第であります

財界は現政府緊縮政策による一般的消費節約殊に米價下落に依る農家疲弊金融界の硬塞等に依り諸方面は諸事業の中止の聲で世を擧げて悲觀材料ならざるはなき狀態でありますが獨り咸南の天地は前途有望にして殊に咸興は昨年十月咸鏡線全通後新線の新鋪道に下水道改修諸工事に着手され、その他貨物交通界の相當活況を呈して居ります一方又興南朝窒會社においては附帶事業として魚油硬化工場石炭液化工場その建設に着手され近く人絹工場も建設されるとの噂もあり隣接興南の發展の餘澤を受け前途當地の發展も亦推移する既大なるものがあります運輸機關の一端を承る朝運會社としては前にも申しあげました通り懇切丁寧正確低運を目標として努力致度覺悟であります

葛西氏 御多用の處を長時間に亘りまして有益な御意見を御聞かせ下さいまして誠に有難う御座いました。まだいくらも御伺ひせねばならぬ點も殘されてゐるかと思ひますが時間も除程經過致しましたし御迷惑と存じますから堅い話は一應これで打ち切りといふ事に致しまして誠にお粗末で、御ゆつくりと申上げるには甚だ有越でありますが、これからはおくろぎ願つて召し上り乍ら咸興情緒といつた樣な軟い方面でもお聞かせ願い度いと存じます、誠に長時間御苦勞で御座いました

荷動きから 語る咸興の現狀

松坂氏 次は佐藤さんに荷動きから見た咸興の現狀を御伺ひ致し度いと存じますが……

佐藤氏 物資集散方面より見る時は當地方物資は主として米、大豆、石炭、木材、生牛、乾明太魚、咸興森果の產額も相當なる數字を示し本年度は深の外豐作で産額約百六千三萬石、四十萬〆と稱せられ米、大豆は近地販路以外方面へ移出せられ石炭木材は鮮内各地へ仕向けらる結果は本年より増加の方面へ大需移出計畫あり若貨物のもなるものは滿洲粟、木材、石炭、鹽で金物類、セメントで殊に滿洲粟は米の代用食として一ケ年一萬噸を超へ木材、セメント、金物類は土木建築界活況に依る近年增加を見つゝありこれを數字に示せば

咸興驛自大正十四年至昭和五年發着貨物數量

年度	發送噸數	到着噸數
十四年	[illegible]	[illegible]
十五年 元年	[illegible]	[illegible]
二年	[illegible]	[illegible]
三年	[illegible]	[illegible]
四年	[illegible]	[illegible]
五年	[illegible]	[illegible]

右發着貨物數量の内發送において鐵道局用品並に興南朝窒工場用砂利等特殊品を含むで居ますが大正十四年度九六九三噸に比し元年度一〇三、五七七噸で七四八五噸の增加を示し二年度上…

咸興著名商店案内(一)

醸造元 銘酒金の花 東陽通 電話三三七番 金山酒造場
銃砲火藥金物類 大和町 電話一四一番 德本咸興支店
土木建築材料商 東陽通 電話一二四番 飯田商店
特選洋品雜貨商 東陽通 電話七六七番 十善堂洋品店
食料雜貨 ツルチェク 大和町 電話七〇三番 淵野食料品店
洋雜貨化粧品 東陽通 電話五六四番 マカラン屋
書籍文房具玩具 東陽通 電話五四二番 文勝堂
白米玄米 東陽通 電話六二九番 富士精米所
食料雜貨 停車場 電話八三七番 石田雜貨店
醬油漬物 大和町 電話三三九番 田村漬物店
自轉車販賣修繕 有樂町 電話四三四番 中尾自轉車店
內鮮雜貨 東陽通 電話二五四番 野尻商店
白米玄米 盤龍台 電話四〇〇番 益川商店
雜貨食料品 東陽通 電話三二七番 古橋商會
咸興名產和洋菓子 大和町 電話一一番 花月堂壽永
金物商 大和町 電話一〇一番 秋山商店
土木建築材料 大和町 電話八五三番 丸二商會
綿布製綿 東陽通 電話四二六番 水口製綿所
木材商 大和町 尾藤商店

咸興公立學校團

咸興商工會(いろは順)

會長 今山嵜太郎
副會長 吉本太一郎
工業部長 飯田重德
交通運輸部長 吉田敎令
會計部長 松下德三郎
庶務部長 淵野菊市
商業部長 三原小平次
評議員 伊藤千代藏
同 岩井田富士松
同 石田武義
同 田中武次郎
同 高倉新吉
同 中尾高義
同 野尻德治
同 益川政太
同 古橋吉左衞門
同 五島安吉
同 秋山五郎
同 佐川政雄
同 水口音三
同 尾藤淺市

咸興著名商店案内(二)

倉庫、金融 大和町(電話三三五番) 北鮮倉庫株式會社
運送 (電話四二九番) 同○成運送部
咸興長津定期バス 五老 大和町(電話七四七番) 北鮮自動車合資會社
高級飲料 大和町(電話四五九番) オミトーゼ製造本舖
東陽通(電話五〇七番) 大坪蓄音機商會咸興支店
フォード自動車販賣 大和町(電話三三四番) 咸鏡モータース商會
印刷、製本 本町(電話七二九番) 咸興印刷所
時計、眼鏡 本町(電話二五番) 中村時計店
佛教用品 葬儀 東陽通(電話五四一番) 松下商店
藥品、化粧品 大和町(電話一〇一番) 小藤藥店
印刷、製本 東陽通(電話二六番) 旭印刷所
菓子、洋食料品 東陽通(電話五六番) 明治屋支店
藥品、衞生材料 東陽通(電話六八番) 昭和堂藥房
割烹 本町(電話七四六番) 住よし

咸興著名商店案内(三)

精米穀類 咸興驛前(電話二六・三四番) 咸南商工株式會社
食料雜貨 西咸興驛前(電話三三六番) 三協商會咸興支店
フランス料理 大和町(電話六三四番) カフェー クロネコ
ハンタク 咸興驛前(電話六四七番) 朝日タクシー
ラヂオ 電機類 軍營通(電話四五五番) 右田電機商會

大興電氣株式會社 咸興支店

豐山金鑛株式會社

咸興金曜會(いろは順)
北鮮商業銀行
東一銀行咸興支店
咸興土地金融株式會社
咸興無盡株式會社
殖產銀行咸興支店

惠山鎭警察署文武義會
咸南道立惠山鎭醫院
惠山鎭電氣株式會社
惠山鎭林業株式會社
國境拓林株式會社
高瀨敬藏
惠山鎭料理屋組合

咸興府會議員(いろは順)

池田金治郎 林良作 朴鼎鉉 張道河 劉汭義 李曦燮 大川市二 渡邊利一 韓昌達 韓相周 吉町石太郎 玉置省二 中原正作 中島信太郎 内田半十 倉掛喜丈 國枝捨九郎 松村榮三郎 高敬軾 蔡容默 佐田實 木村重樹 金夏涉 篠崎新 毛鶴福 森田秦祐

咸興府大和町 金光正市
咸興驛長 園山寬二
五老公醫 長岡巖
咸南競馬俱樂部會長 九貫政二
五老公立普通學校長 山口勘太郎
永興産業組合理事 深澤孝次郎
朝鮮殖產銀行咸興出張所長 淸田成寅
殖産銀行咸興支店長 鹽川濟吉

咸興刑務所職員一同
咸興營林署親交會
咸州郡廳職員一同
咸南穀物檢査所職員一同

咸興土木建築工友會

咸興料理屋同業組合
咸興旅館同業組合
咸興內地人飮食店同業組合
咸興本町券番

文川警察署職員一同
高原警察署職員一同
永興郡廳職員一同
永興警察署職員一同
定平郡廳職員一同
咸州郡公普校長團
新興郡廳職員一同
新興警察署職員一同
下碣警察署職員一同
下碣郵便局職員一同
下碣公普校職員一同
長津警察署職員一同
端川郡廳職員一同
甲山郡廳職員一同
甲山警察署職員一同
三水郡廳職員一同
三水警察署職員一同
好仁警察署職員一同
洪原邑內官公署一同

新乫坡警察署職員一同
新乫坡營林署職員一同
新乫坡郵便局職員一同
新乫坡教育會員一同
新乫坡木材合名會社
三水郡江鎭面長 姜英模
新乫坡公醫 鈴木隆吉
新乫坡面長 關屋政吉
公民會長 孫述鴻
材木商 利記 玉置知之助
雜貨商 中根彥治郎

咸南道評議會員(イロハ順)
井上通
松村榮三郎
洪聖淵
金夏涉

咸興醫師會

東洋の科學王國
伸びゆく北鮮の首都咸興

海陸交通の要衝＝天與の資源は無盡將に刮目に値する待望の的

伸び行く北鮮の首都咸興、それは廣袤實に二千七十三方里の咸南盡くるなき天惠と各種大事業の勃興とに育くまれて最近數年間に驚異的飛躍を遂げ更に充實大成の歩みけて續を行く、大正四年末尾一萬六千を算するに過ぎざりし人口が現在四萬五千を突破するを見るとき「隔世の感」とは吾が咸興の爲に作られた語と稱するも敢へて潜越の譏りはあるまい。海陸交通の要衝を振し農、林、水、鑛産等天與の資源無盡の境地に位し殊に豊富なる水電地區の中樞に占據する大咸興の將來こそは將に刮目に値する待望の的でなければならぬ。東洋の科學王國、近郊興南邑と共に恐るべく尊ぶべき前途を吾等は高らかに謳ふものである

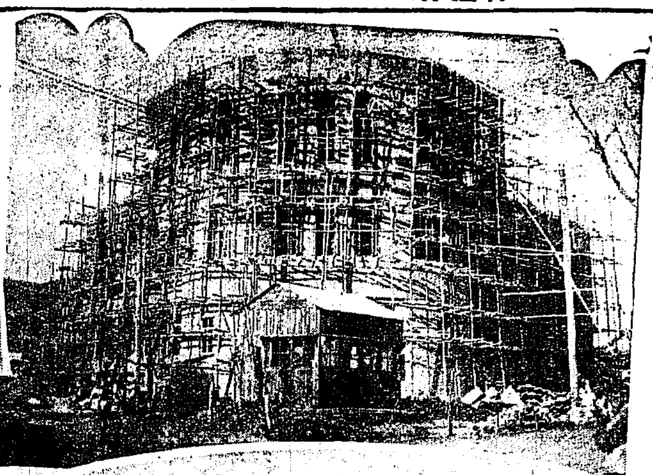

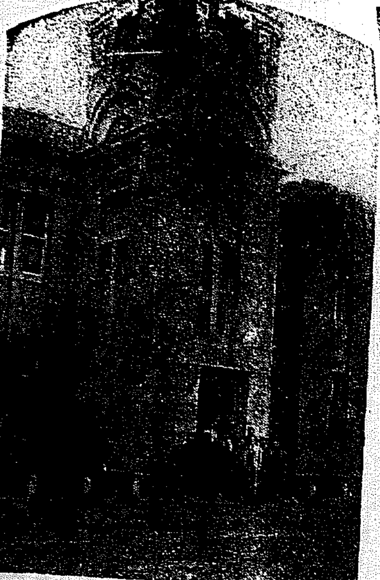
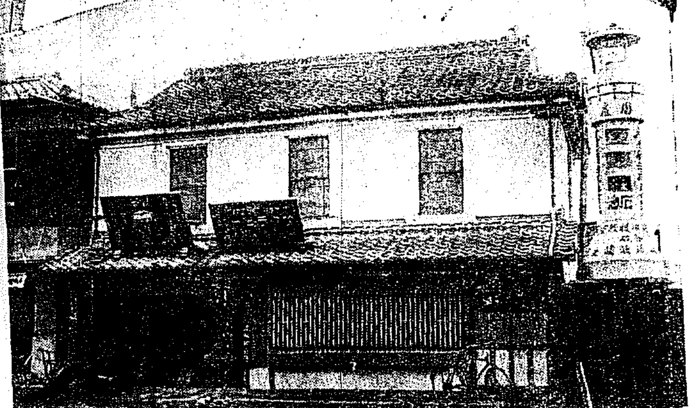

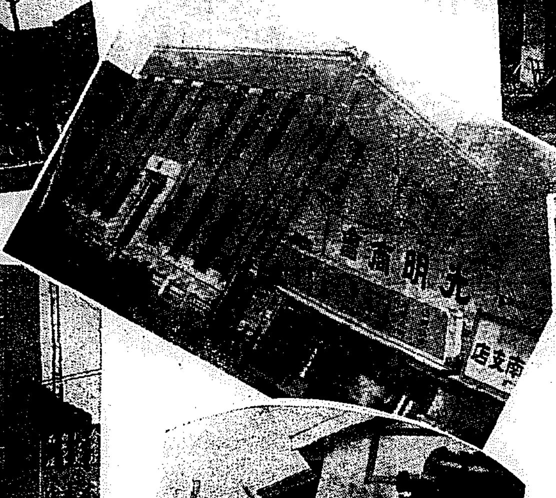

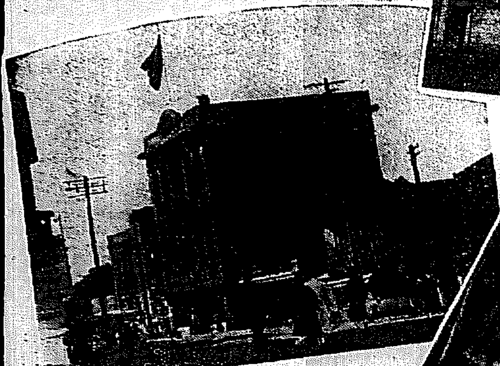

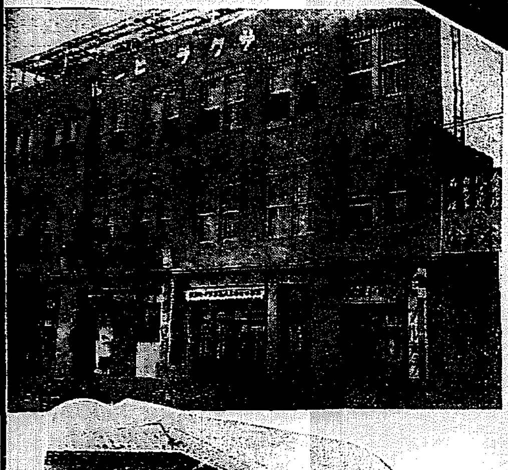

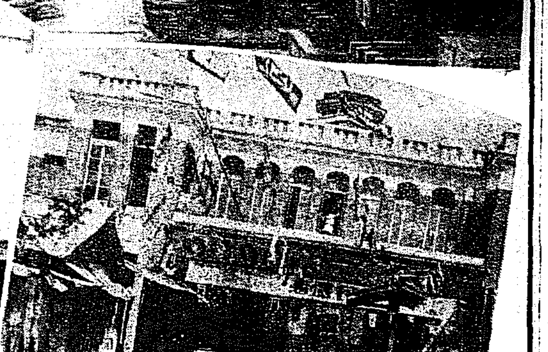

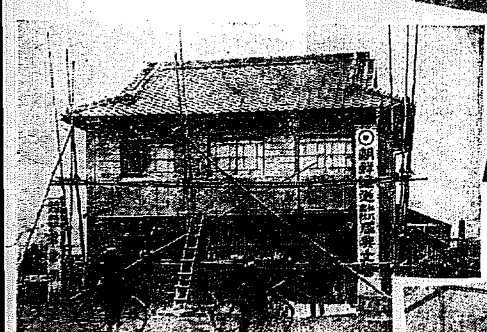

咸興小唄

咸興府選
山口敬一詩

青葉萠ゆなよ盤龍山に
胸にや私の血が燃える
熱の咸興見返る土手にや
櫻チラホラ朝日に映える
しのぶ空朝上お城の雄松
砂と流れる城川江に
想ひかけたか萬歳橋は
夏を自慢の涼みにまねく
曉の曠野に糸引く川河
湖に興発めば白帆が踊る
里にや今年も穂に穂が咲いて
月にや黄金の夜露が光る
白頭嵐が吹かうとまゝよ
咸興よいとこ住みよい都
四温日和にスケート滑めば
雪の銀河に夕陽が紅い

寫眞說明

（右上から下へ）

咸南武德殿
林精米所
倉掛醬油店
咸興劇場
大二商店
新築中の咸興府廳
咸興物産株式會社
咸興警察署
咸南道立咸興醫院
永島文化堂
片倉咸興製糸所
活動常設眞砂館
南海食堂と高倉本店
咸興無盡株式會社咸興土地金融株式會社
北鮮商業銀行
料亭長崎亭
料亭淀川
玉置米穀部
咸南金融組合聯合會
新装成れる咸興局と三中井吳服店
大和食堂
渡邊商店
朝鮮運送株式會社咸興支店

若き日は
人生の黃金時代
その若々しさと
うるはしさを
いつまでも保つことが
確かに出來ます
クラブ美身クリームの
御常用によつて……

クラブ美身クリーム

アレ止めに　日ヤケ止めに　粉白粉下に

全鮮宣傳卽賣會開催中 日本毛布

その歯が千両だネ
と云へば　あら十
五錢だわヨで　ミ
ス・スモカとなん

タバコのみの
歯磨スモカ

453

小兒科
吉田醫院
醫學博士 吉田得次
診察 自午前九時 至午後二時
漢江通十一番地
(龍山郵便局前)
電話龍山四八番

タンスは津村
京城本町四丁目(郵便所西隣)
津村タンス店
電(本)二六七〇番

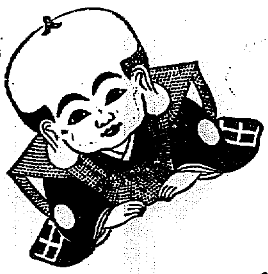

毎度ありがたう御座います

「お買物上手の皆様に逸早く選ばれた……」

福助足袋

さすがに皆様のお眼が高い。一等品福助の特長をよく御存知で、足袋は福助と御指定には一同感激

姉妹品
家庭足袋
萬歳足袋

入賞の風景寫眞

この寫眞は米國イーストマン、コダック會社が世界卅數地方で舉行した寫眞國際競技において賞金二千圓を得た風景寫眞です。出品者は加州の那久エヌ波夢氏の作品です

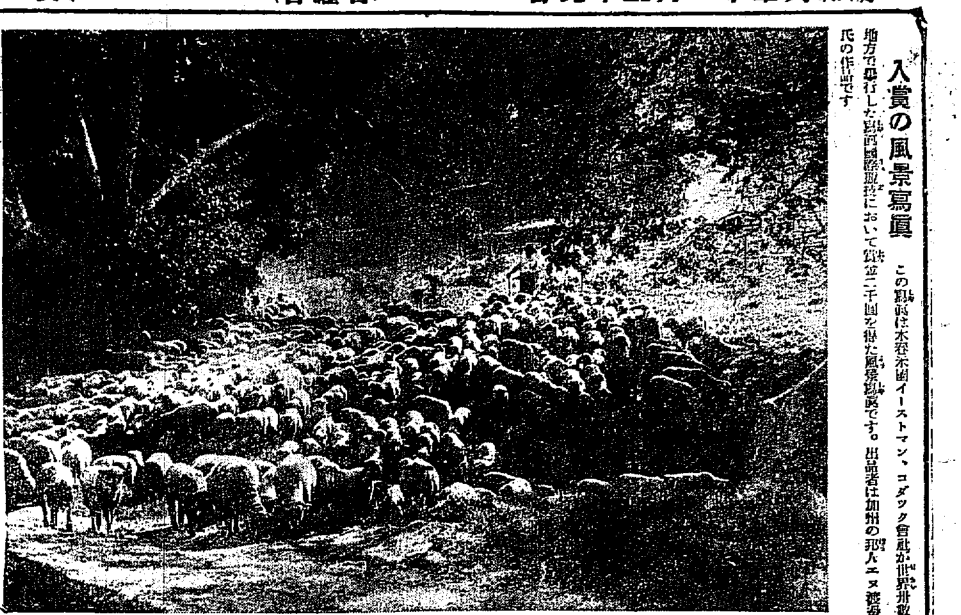

乃木大將「中朝事實」の献上に就て
―「乃木大將と山鹿素行」補遺―
川村五峯

明治天皇さまの御大喪儀及び乃木希典大將夫妻殉死の日にあたる去九月十三日より五日間にわたり拙稿『乃木大將と山鹿素行』を京日紙上に連載され、大方諸賢の教へを仰ぐことを得たのは欣幸の至であつた。然るに執筆の際にかねて所藏の猪谷不美男少佐著『大遺訓』（故乃木大將學習院長時代の言行錄ともいふべき書）が何れかに紛失して參照することができず、『中朝事實』献上の一條は朝日新聞社發行『大喪儀記錄』を主として記述したいたところ、その後『大遺訓』を發見したから改めて前回の補遺として、猪谷少佐の傳ふる事實を紹介いたしたい。

明治四十五年の春のこと、一日少佐が公用のため目白學習院總寮部の院長室へ伺候すると、乃木大將は、室の西側の窓のあたりに大きな二枚の蒲團に、如何にも謹嚴そのもの如き筆勢でもつて楷書で淨寫された『中朝事實』の一節を並べかけて、頻りと雙方比較して詠め入つてをられるところであつた。それで少佐は不審に『閣下、大層お立派なお出來と拜見いたしますが、これは何んになされますか』と尋ねると、大將は『なに、これは皇太子殿下（大正天皇）から是非字を書いて來れとのお言葉であるから、中朝事實の皇統のことに關係のある條を書いたのである。この二枚の中、どちらが好からうか』と、はれるので、少佐は互に見て居ると、如何にも崇正しく楷書で立派には出來てをるが、何時ものやうな雄渾な筆力がなく、文字がいぢけて見えたので、少佐は返事に躊躇し『どうも何れとも申し上げかねます』と、言葉を濁して引下つたのであつたが、その後右の揮毫の一枚は殿下の御手許にお留め遊ばされ、他の一枚の草稿は學習院初等科に飾つてある筈である。しかして大將はこの揮毫を献上される際『中朝事實』の内には、この他にも他日の御參考となるべきことがありますから、何れその内抜き書して御手許まで献上いたすべき旨を、殿下に御約束申上げられたことを、後に漏らされたが、明治天皇御崩御の後、その抜き書を十數枚の美濃紙にせられて、それを新帝陛下（大正天皇）のお手許まで奉呈せられたのであるが、それが圖らずも、畏くも側近者の口から漏れて『乃木大將が漢文の內奏書を上つた』などと誤り傳へらるゝに至つた次第であるといふ（『大遺訓』による）

次に最近、乃木大將の事蹟研究家宿利重一氏の著『人間乃木』を一覽するに『皇儲殿下に永訣』の章には次の如く記してある即ち、

九月（大正元年）に入つてから外部に對する訣別に忙はしくなつた。すなはち六月には、學習院の職員並に學生一同に向つて一場の訓示を試み、暗に最後の別れをのべた。そして八日には、山縣公を訪問して時事を談じ、かつ『中朝事實』から抜抄したところの一書を託し、若し元帥にして一覽の上で同意を得るならば、今上陛下（大正天皇）に捧呈を乞ひたいと依頼し、語らざるも別離を叙するものゝやうであつた。山縣公は當時のことを自から

九月八日　乃木大將椿山荘に來訪し、種々目下の時勢を談論したる後、この書を出し、余に一覽を乞ふ、余において同感ならば陛下に奉上を依頼すとて、別に淨書したる一本を出したり。余冊を披き『此書如何』と問ひたるに『中朝事實の抜抄とも申す可き歟』と、笑して答へたり。而して先帝崩御在らせられたる時の歌一首を書し、余に示し、余の拙詠を乞ひせるを以て二首を示したるに、其中一首を再三吟詠し、適意の感想に見受けたり（大正元年九月十四日椿山荘主記）

とあるによりて見れば、生前の猪谷少佐の記錄と全く一致するわけであつて、この事實は間違ひないものと信ずべきであらう。然るに同書九月十一日の乃木大將の動靜を叙したる中に、

斯くて九月も十一日になつた。この日には、皇太子殿下（今上陛下）並に淳宮と稱へられた現在の秩父宮、光宮と稱へられた現在の高松宮兩殿下に拜謁を乞ひ愛讀するところの書『中朝事實』及び『中興鑑言』を献上し、御學事に就て縷々と訓誡を申上げて言上するところありたることを記し、尙ほ此の書の献上に就て言上し、次で三皇子殿下に對し奉りても御修養上に就いて御注意申上げられ御名殘り惜し氣に御殿を退出されたる由を總ずること、過日記述御紹介いたしたる『御大喪儀記錄』の傳ふるところと略一致してをる。

右二冊の記述を照合考察するに乃木大將の『中朝事實』献上說は二つの事實を混同して世間に傳へられたものであつて、『中朝事實』の抜抄揮毫と書籍と、そして揮毫の方は、先帝陛下へ、書籍は皇太子殿下（今上陛下）並に兩皇子殿下へ献上されたものであることが、はつきり諒解されるのである。斯うした事實を考へ合せて見ても乃木大將の至誠純忠の精神と、大將が平素、山鹿素行の學問に對し全身全靈を打込んでをられたかを想像するに十分であらうと思ひます『完』（昭和六・一一・二）

附記　この九月中旬遊された東京『白鶴道話』主筆西川光二郎氏と會談、たま／＼山鹿素行の研究に及び、素行の著書蒐集を志し居る由を告げ依頼したい處、昨日西川氏より來翰あり、素行の『謫居童問』一冊を市中古本屋で發見したることを報じ越され、今朝同書を郵送し越されたが、これは素行研究上得難き珍書の一である。記して氏の厚意を感謝いたします（五峯生）

ラヂオ
JODK＝廿九日（日曜日）

午後〇時三〇分　氣象概況、各地天氣習況　仁川觀測所發表
同〇時四〇分　劇本朗讀（A）武者小路實篤作『一日の素盞嗚尊』
配役（放送順）
娘　眞杉　靜枝
母　衣笠　さわ子
父　野口　征夫
素盞嗚尊　久慈　久作
恐ろしい男　荒木　此日志
村の女一　高見澤富士子
村の男一　石村　浩一
同　二　水田　伸
その他村の男女大勢　放送指揮　武者小路實篤
同一時三〇分　四國聖教誡と琵琶　一、放讃二、頌讃三、島打銘四、春洋讃　金　雲仙
同二時〇分　ニュース
同二時二〇分　俚謠（A）一、串本節二、長岡甚句三、米山甚句四、追分　唄　安川富士丸
尺八　白藤　竹山
三味線　依田　豐子
鎭西小唄　唄　林　鼠水
尺八　松井　兵山
三味線　高橋　由子
一、とんこ節二、追分節　唄　林　鼠水
尺八　松井　兵山
三味線　高橋　由子
一、よいさ節二、ねこの子節三、山中節　唄　大森　冨冠
尺八　小川　栗水
三味線　高橋　由子
同三時五五分　義太夫（A）大森彥七　淨瑠璃　竹本八重　三味線　豐澤甲子
同四時二〇分　能樂（B）大阪中之島公會堂より中繼　安宅（小書置違）
同五時四五分　のプログラム發表
同六時〇分　お話（A）滿洲から歸つて　安部　季雄
同六時三〇分　歌曲　界面僞裝、羽衣、界衆、羽衆、昌
歌　金水
同　文山紅
筝　金丸
大筝　金相
胡弓　金一

滿洲同胞慰安の夕の放送者（右上から）謠曲の一噌宮直山、長唄の寺島旭紫、落語の柳亭左楽（下）日活オーケストラ

滿洲同胞慰安の夕
第一回
同七時〇分　ニュース、翌日のプログラム發表
同七時三〇分　謠曲（A）、鉢木
シテ　梅若萬三郎
ワキ　梅若六郎
子方　岡田　良三
ツレ　梅若　猶彥
同　鈴木　一雄
同　米谷　鹿之
同　鵜澤　勇三
同　中川　啓太郎
同　松山　長眠
同　栗田　定吉
同　佐藤　助七
同　山口　直知
同　武藤　榮三
地　恩地伊太郎、梅若　鋭之外
笛　杉山　立枝
小鼓　濱口　三郎
大鼓　寶田　彥一郎
ラヂオ體操、今晩
同八時〇分　長唄（A）
滿洲事變　寺島　旭紫
同八時三〇分　落語（A）柳亭　左楽
同九時〇分　和洋合奏　一、幻想曲『暁の夢』二、小唄集『街のカクテル』三、長唄組曲『糸のもつれ』田中豐明編曲　日活オーケストラ　指揮　田中豐明
同九時三五分　氣象概況、各地天氣況、時報　仁川觀測所發表

29日　公設市場　小賣値段

▲精等白米一キロ二三六▲一等白米同二二五▲朝鮮地物大一ケ〇四五▲同次一ケ〇四〇▲明太魚子三〇〇グラム一七〇▲同次同一四〇▲七輪大一個三五〇▲同鍋（アルミ）七吋六五〇▲同五吋三五〇

英國與黨婦人議員の勢揃ひ

【ロンドン發】過般の英國總選擧において、勞働黨側の婦人候補が、ボンドフイールド女史を初め錚々たる女流闘士が枕を並べて落選したのに反し與黨側では、その實際的政策の反動からか、前例にない多數の婦人當選者を出した。寫眞は初登院の與黨婦人議員で後列左端アスター夫人、前列中央はアソール公夫人

美味で榮養ある 佃煮の作り方
學生兒童のために
帝國料理學會長　勝見眞太郎

現今學生兒童の副食物たる辨當用の日常料理が一般に深く考究されずそれが爲め健康に多大の影響を及ぼし肉體の抵抗力が弱く、勝となるが、齒牙の上に多大の障害を誘致するばかりでなく恐ろしき肺結核等の病魔に襲はれ取返しのつかぬ體になることが往々あり、全國を通して學生の三割七分は殆ど營養不良に陷り悲慘を極めつゝあるといふ統計は實に遺憾な次第である。この營養盛りの學生兒童には魚の骨やその他抵抗力を富るべき鑛物質含有（灰物）多きものすなはち貝類や小魚類小海老類等を常に與へることは極めて必要なことであるその人々によつて嗜好物に相違はあるが、差支なき限りは成るべく多くこれを與ふれば身體が丈夫になり且抵抗力も增す事になる。夫でもつとも榮養價に富み一般兒童の嗜好にも適するやうな貝類小魚類の佃煮の調理法を二三記して見よう

◇沙魚の佃煮の作り方◇
△材料及び分量　沙魚二百匁、醬油三合、酒二合、ざらめ三十匁、水飴十匁、生姜十匁
△調理法
先づ沙魚の鱗及腹腸をよく取去りよく洗ひ水氣をふき取りこれを醬油にてよくまぶし、一夜重押をなし漬けて置く。後之を文水にてよく洗ひ水氣をふきとり木炭の文火にてよくあぶり全く干物の如く燒けたならばこれを大鍋に入れて米の白水一升に大根卸し汁一合位を加へ落し蓋をして汁のなくなるまでよく煮て又水にて洗ひ裏漉の上に引上げ置き別の鍋の中へ醬油砂糖生姜の刻みたるものを加へ火にかけ沸騰したる中へ前の沙魚の煮たる物をくづれぬ樣に入れ文火にて又よく煮る。汁が煮詰つた時水飴を入れてまたよく煮る。この佃煮は極甘辛な煮方であるが特に注意すべき事は
一、沙魚は同じ大きさの新らしき物を選ぶ事
二、沙魚を煮る時は炭火にて必ず長時間煮る事
三、水飴は極軟き赤色のある物を選ぶ事

◇蛤鯏の佃煮の作り方
△材料及分量　蛤鯏の剝身三百匁、醬油五合、酒一合、生姜十匁、ざらめ十匁
△調理法
先づ蛤鯏の身を淺き器に入れて蒸器にて約三時間位蒸しこれを熱いうちに深い器に入れ醬油及び生姜の汁を加へて一夜漬け置き後これを全部鍋に入れよくかきまぜて火にかけこれに酒及び砂糖を加へ汁のなくなるまでよく煮詰めて用ひる
注意　蛤鯏を煮る前に水一升の中へ酒石酸十匁を入れてよくまぜこれにつけ置き三十分程してよく洗ひ汁氣をしぼつて煮る

●蝦の佃煮
△材料及分量　小蝦三百匁、醬油三合、酒一合、味淋五勺、鹽二合
△調理法
先づ小蝦をよく水洗ひし蒸器にて約一時間位蒸しこれを鍋に入れ醬油を加へ次に鹽を加へこれを又一夜浸け置き火にかけこの中へ酒味淋を加へ極めて弱い火にて煮詰めて用ひる
注意
一、水一升の中へ唐がらしを十本ばかり刻み入れこの水の中へ小蝦を入れて約二時間位浸けてから蒸す

煙（ケムリ）―（九）
昭六ノオ話第十一話
岩本善併文
岩本正二畫

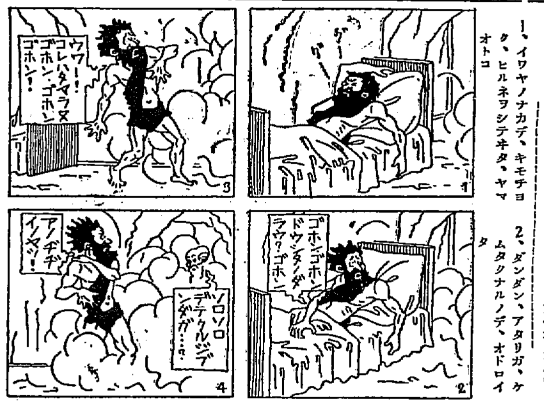

1、イワヤノナカデ、キモチヨク、ヒルネヲシテヰタ、ヤマオトコ
2、ダンダン、アタリガ、ケムタクナルノデ、オドロイタ
3、ケムリニ、ツツマレテ、クルシミナガラ、イリグチニ、デテミルト
4、タチコメル、ケムリノカゲカラ、オヂイサンノ、コエガキコエテクル

聲の繪朗演會

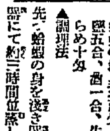

聲の繪流の創始者安藤彪氏の朗演會は廿八日午後六時から京城公會堂で朗演、曲目は
一、交錯る
一、恩讐の彼方へ
一、その子は何處へ
一、その日の乃木夫妻

京城高商 音樂會
明夜社會館で

京城高等商業學校音樂部では京城マンドリン合奏團及び本社後援の下に明卅日午後七時から長谷川町社會館で秋期音樂會を開く、プログラムは左の通り

第一部
1、合奏　行進曲『我等のバンド』鶴田作『輝く星』ロック作
2、重奏　ギヤロップ『競馬にのりて』ベンデイ作
3、合奏　狂詩曲『サーカス』ナウエル作
4、マンドリン合奏　圓舞曲『森の下に』サビオ作
5、合奏　序曲『詩人と農夫』スッペ作
▲番外『マンドリン合奏』京城マンドリン合奏團
A『皇王の舞曲の內より』ムニエル作（イ）『妖兒のミニエット』（ロ）『ギリシヤのガボツト』
B『天使と惡魔』ベード作
―休憩―
第二部
1、合奏　序曲『輝く皇威』シユレベグル作
2、マンドリン合奏　圓舞曲『ブリユーネツト』スヴアー作
3、合奏　圓舞曲『麗しのルーマニヤ』イヴアノビチ作
▲番外マンドリン合奏　京城マンドリン合奏團
A『牧歌』モツアルト作マチヨツキイ編
B『セレナータ』コンソリテイ作
4、重奏　行進曲『キスメツト』マーキイ作
5、合奏　歌劇『エグモント』序曲ベートーベン作　指揮西川邦太郎

遭難同胞慰問金
社會事業協會本部扱

▲一圓二十三錢平壤專賣支局海州出張所職員▲二十二圓十三錢朝鮮財務協會仁川稅關支部職員▲七圓六十三錢全州專賣支局長水出張所職員▲七十五錢土里稅關出張所職員▲五十八錢金州專賣支局松汀里販賣所職員▲十七圓八十一錢群山刑務所職員▲十二圓七十三錢黃海道松禾郡松禾邑基督勉勵靑年會伐採李明俊▲八圓七十錢大邱地方法院金泉支廳職員▲十六圓六十六錢咸興刑務所職員▲二十六圓海州刑務所法院馬山支廳職員▲廿三圓五十七錢釜山地方法院晋州支廳職員▲一圓三十五錢鐵城登林署職員▲四圓四十六錢京城專賣局公州販賣所職員▲七圓九十二錢京城專賣局支局龍仁出張所龍仁販賣所職員▲一圓二十錢專賣局北鮮販賣所職員▲五十五錢專賣局栗里販賣所職員▲六十錢平壤專賣支局溫井販賣所職員▲一圓專賣局价川販賣所職員▲四圓五十錢新五錢金山地方法院居昌支廳職員▲二圓鐵安煙草耕作組合職員▲五圓九十錢煙草耕作組合職員▲一圓六十錢平壤專賣支局楚山派出所職員▲二圓二十四錢光州地方法院木浦支廳職員▲三圓八十二錢全州專賣支局井邑販賣所職員▲十一圓九十錢大邱地方法院慶州支廳職員▲九圓十四錢大邱地方法院安東支廳職員▲七十一圓十四錢京城西大門刑務所職員▲七十圓新義州地方法院昌城出張所職員▲二十八圓慶北金泉少年刑務所職員▲六十錢咸興醫局長興販賣所職員▲四十錢專賣局資販賣所職員▲六十一錢慶南居昌郡南下公立普通學校職員▲三圓十錢金剛山普通學校販賣所南相圭外一名

◇社會事業協會京畿道支部扱
▲十九圓八十七錢京城公立商業學校職員一同▲十二圓七十一錢京畿道經濟會計課取扱の分▲十一圓四十三錢京城公立職業學校生徒一同▲四圓七十錢京畿道廳土木局取扱の分▲六圓十錢京城公立職業學校職員一同▲三十八圓三十九錢仁川公立商業學校生徒二同五十四錢仁川公立高等女學校職員一同▲二圓六十錢籍城金融組合職員一同▲一圓坡州警察署取扱の分▲六圓十錢高浪浦金融組合職員一同▲一圓二十九錢永登浦警察署取扱の分▲二圓五十錢京城東大門金融組合取扱の分▲二圓四十五錢高陽金融組合職員一同

累計六百六十二圓八十三錢也

◇京城府扱の分
▲二十三錢沙里院專賣局出張所日黑松次▲一圓四錢一百圓市町町民一同昌成洞一三二番地金氏▲一圓宗約所▲二圓七十九錢仁峴公立普通學校職員一同▲三圓八十三錢竹添公立普通學校職員一同▲二圓十錢昆▲二百圓京城會館▲三圓十八錢漢陽公立普通學校職員一同
合計金三百十一圓三錢也
累計四千九百七十七圓七十三錢

栗もなか　一個四錢
茶茂中　二錢五厘
大和軒

原料は野菜と果實
獨特の葡萄酢を配す
イカリソース

時局に直面して 國民に告ぐ

富國強兵は炭酸カルシウム搗白米の常食にあり、病見的發育說に或はされ國民保健の大局を忘るる勿れ。炭酸カルシウム搗白米とは、森川製粉白米（寒水粉）で搗いた白米を謂ひ。之を常食とする場合人體にカルシウムを補給するものにして、カルシウムが人體の衞生保健に有效なるは世間衆知の事實で、吾人はカルシウムによつて生命を維持しつゝあるものと謂て良いのである。然る、カルシウムは吾人の常食中他の榮養素に比し最も不足せり。且つカルシウムは排泄の最も速なる上に近代的榮養と稱する食糧の食、や、日光に浴せざる屋內勞働は一層カルシウムの排泄作用を多くし、人體の益々カルシウムの缺乏に陷らしむるものである。近時我國の現狀より考ふるに肺結核患者が年々增加し、徵兵適齡者の體格が年一年不良になりつゝあるのは要するに如上の理由に基くものである。今や國步艱難の時に當り、吾人須らく炭酸カルシウム搗白米を常食として不足せるカルシウムを補ひ健全なる身體を造り健全なる精神を養し、以て富國強兵の實を舉げざるべからず

株式會社　森川製粉所
滿鮮一手販賣店
仁川宮町　岩崎政介商店

昭和四年度第貳九〇號
檢査成績書
株式會社森川製粉所　提出
一、精米用寒水粉　一種
今之につき定量試驗を施行せしに其成績左之如し
カルシウム分　九九、六一九
水分　〇、〇六五
有害性物質　檢出セズ
右成績の結果本品は精米用搗粉として使用するも衞生上有害の恐なきものと認む
南滿洲鐵道株式會社衞生研究所印

試第一四六八號
試驗報告
依頼者　株式會社森川製粉所
一、精米用寒水粉　一種
當所に提出せる右の搗粉につき試驗を遂げるに主成分は純白色の粉末にて今本品に他有害なるものなく主成分は炭酸カルシユムにして其他有害と認む可き物質を檢出せず
昭和六年四月貳拾七日
大阪市立衞生試驗所印

阪工報第壹〇五六號
報告書
依頼者　株式會社森川製粉所
一、品名　精米用寒水粉
右當所に提出したるものに付定量分析の成績左之如し
記
炭酸カルシウム　九九、二〇％
昭和六年五月拾貳日
大阪工業試驗所技手　桑原廣印
大阪工業試驗所第一部長　堀田茂一印
大阪工業試驗所長工學博士　荘司市太郎印

推奬狀
カルシウム缺乏の結核性疾患出血性諸因並に出血性疾患其他神經系障碍心及び健康增進の目的に向つて甚だ有效なるは世に知られたる所なり。予は多年カルシウムの效用に就て調査研究に從事し、今や殆ど完成の域に近づきつゝあり。其結果を綜合するにカルシウムは生存上須要も不可缺の要素にして、體力の增進疾病偉大の豫防並に治病の目的を圖るに於て其効驗の大なるを見る可し。殊に邦人が從來カルシウムの攝收を怠りて蒙りつゝある種々の損害を救濟し、且つ之を未然に防ぐの意味に於て常時カルシウムの攝收を世人一般に力說しつゝあり。然るに森川製粉所製造の精白劑（寒水粉）は炭酸カルシウムを主成分とし百分中九十九パーセントの炭酸カルシウムを含有し之を搗精したる白米を常食とする場合、炭酸カルシウムの少量が米と共に體內に入りて吸收され人體にカルシウムを補給し國民の保健と衞生に有效なる事を認め、茲に推奬するものなり
大阪帝國大學醫學部教授　醫學博士　片瀨淡印

惱ましき無毛の方に
自宅毛生法
未婚の令孃も又令夫人も〇部無毛の爲め悲い思ひをし中には結婚すら出來ぬ御氣の毒な方や、あらゆる方法も効なく失望せる方々に福音日に自宅で秘密に毛を生やす良法を詳しく教へますこの機會こそ…あなたの一生を幸福に導き必ず結果に十二分の滿足をして頂けることを確信を以て保證致します。先ず御手紙で御申込み下さい誰にも分らぬ樣に秘密にお知らせ致します
奈良縣生駒町谷田五番地ノ二
さんば　武村よしこ
電話生駒三〇七番

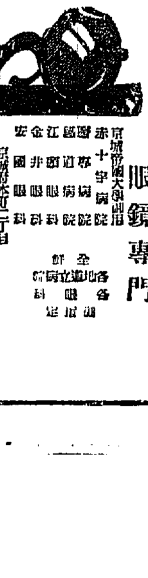

萬年筆專門店
高級アート萬年筆製作
米澤萬正堂
京城本町一
電話本局四〇一六

おみやげの御用は
京城府本町二丁目
電話本局二五〇番
海市商會へ

齒
黃金町二丁目入口（十八銀行隣り）
渡邊榮齒科醫院
電話本局七一二番

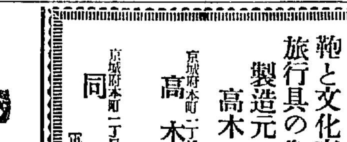

眼鏡專門
京城帝國大學御用
赤十字病院
醫專病院
總督府道立醫院
江頭眼科
金井眼科
安國眼科
全鮮各地各病院眼科　指定店
大學堂眼鏡店
京城府本町二丁目
本店　大阪市南區心齋橋筋一丁目
地方の方は新刊カタログ進呈

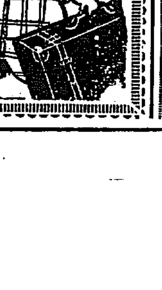

鞄と文化夜具入
旅行具の御用は
製造元の
高木へ
京城府本町二丁目三六
高木鞄店
電話本局一三二四番　振替京城二三四番
京城府本町二丁目一八
同支店
電話本局五三九番

輕重油使用!!!火星ガスストーブ
萬人渴望の理想的ストーブは是れ!!
（日・英・米・獨・佛・專賣特許）
一、採煖を生ぜぬ事（煙突不用）
二、點火油の臭氣の出ない事
三、危險絕無なる事
四、經濟的なる事（一時間一錢五厘）
五、故障なく便利なる事
六、灰、煤、煙の出ない事
大火力　火星ガス發生機型!!!
一時間一錢五厘
御家庭用　一時間一錢五厘
◎兼用座敷ストーブに使用自由自在◎
完全燃焼で有害ガスの發散皆無　火力強大なるマントル赤熱し瓦斯ストーブと同樣
溫突用溫源機!!!
溫突界の一大革命
一、在來の溫突に即時取付自由
二、火災の危險絕無
三、暖房の燃料僅かに六錢にて足る
四、灰、煤、毒瓦斯の出ない事
五、故障なく便利なる事
御申越次第各カタログ進呈
京城府吉市町十四番地
出張所　京城支店內
東京油燃機朝鮮販賣所
電本局五九八番
特約店大募集（カタログ進呈）
東京油燃機販賣所

交通統制へ

鐵道と肩を並べる 自動車業の保護

なほ連絡協調せしめるため 業令の發布を急ぐ

鐵道局官制中の『私設鐵道及軌道の監督に關する事項を掌る』とあるのが『私設鐵道及び軌道その他陸運の監督に關する事項を掌る』と改正されて、鐵道局が陸運一切に關する監督權を掌握するのは年度內には實現するがこれがため鐵道局では交通合理化の理想の下に、自動車交通事業令を制定公布すべく鋭意研究中であるが、更に內地における自動車交通事業監督狀況を調査視察中の大谷監督課技師の歸任を待つて、同令の成案を急ぎ、同時にこれが施行規則その他十數件にわたる附屬命令の成案を進めることになり業令は新年度早々發布し七年中には施行されることになつた

自動車交通事業令施行に關する要望は、まづ本年四月開かれた全鮮自動車協會聯合會における同令を速かに施行されたいとの決議によつて第一聲があげられ、關係當局に建議した。續いて五月、朝鮮商工會議所聯合會においても同樣決議、陳情されたが、更に同月總督府に開かれた私設鐵道會議においてもまたこれに關する要望が說明され、鮮內の輿論がたかまつて行く一方鐵道局では數年來自動車業監督權掌握の必要を痛感してその實現促進に努め本年七月には從來知事の權限に依る許可權中、競爭線その他特に重要なるものは本府を經伺して許可せしむること、なつたが、一時の糊塗策に過ぎないもので、交通事業統制上依然として

遺憾 の點が多いので、鐵道局が陸上における交通機關（鐵道、軌道及び自動車）を綜合統一し、各々その特性を善用して機能を發揮せしむることを根本策とし、その方策としては現在競爭の地位にあるか、或は將來競爭の地位に立つべき鐵道軌道及び自動車に對しては相互協調せしめ、なほ未だ保護時代にある自動車業を助長發達せしめる模樣で、現在では鐵道と並行し運送をなす場合にのみ自動車に對して鐵道運送法令の一部を準用してゐるに過ぎないが、自動車運輸事業及び自動車業令施行後には、自動車運輸事業を公共企業の範圍に移して、これを總督府の免許事業として、鐵道軌道と同樣一般公共運送人たるの地位を確立せしめるその

保護 をなし、鐵道局長及び知事の事業監督權を認め、更に鐵道局長の知事に對する職務委任をも認め、私鐵及び軌道業者に對しては併行區間に自動車業を必要とする場合は優先免許し、一路線に必要以上の數個の營業者ある場合は相當期間內に作業共同或は資本合同をなさしめ、また鐵道との競爭は漸次解除して協調せしめ、鐵道の培養線となるものに對しては、鐵道の增收を計り得る範圍において連帶運輸の制度を結ぶなど、相互の連絡協調策に自動車保護助長を計る模樣で自動車業者はもとより私鐵側でも業令の制定に多大の期待を繋いでゐる

釜山、東京間の連帶輸送を決定

澤山汽船と契約する 鐵道の釜山集中主義

鐵道局は從來の釜山集中主義に鑑み運賃及荷扱に就て出來るだけの利便を關係荷主に與へてゐるが新たに澤山汽船と連帶して鮮內主要驛と東京間の連帶輸送を開始することに決定した。澤山は現在釜山、東京間に航路を開いてをらぬが、配船準備は出來てをり、また設備を整へてゐるが、近く實現することは確實である

朝郵にも均霑して貰ひたい 森朝郵社長談

澤山汽船は現在鐵道局との連帶輸送契約をなし、釜山、阪神間の米輸送を行つてゐるが、それには朝郵、大阪商船三社がプール計算によつて協調の方針で進んでゐるだから今度若し澤山が設備許を東京まで延長するといふことになれば、營業上吾々の方にも相談がある筈だと思ふ。さうなれば從來同樣協調して行くことになるかと思ふ。しかしどうも澤山が左樣な計畫があると自分も思ふてゐる若し出拔けに澤山がその計畫を實行することになれば、我社は總督府の特命會社であり、澤山同樣連帶輸送の契約を府當局にて貰ひたいのである

荷主の顔を立て、京仁間混載車扱を有利に改正

鎭南浦線にも實施

京仁間混載車扱特定運賃は既報の如く、條件の一部を荷主がはに有利に變更して明年十一月末まで更に一ヶ年間延期したが、これは京城商業會議所の京仁間トラック運輸計畫に對し、鐵道局が運輸懇談會において、鐵道局直に運輸連送から混載車扱制度を荷主がはに有利となるやう改正するから、トラック計畫を見合せられたいと懇談した約束を果すもので、これがため荷主がはの懇談による特定運賃引下へ鐵道は一車につき二圓四十三錢方引下、酒類は重量扱において一車につき二圓十七錢方、米扱において二圓六十二錢方の引下）と運賃の手配（鐵道を鐵道局の直營として）を計り、更に仁川着荷物をその日のうちに京城の荷主まで送り屆けるやう努力に盡瘁してゐる。從つてこれまでトラックに可成り喰はれてゐた貨物を再び鐵道の手に取込まうとしてゐるが、これによつて[illegible]

共濟信託總會

共濟信託會社臨時株主總會は二十八日午後二時より同社において開催、花岡社長議長席につき信託業令施行に伴ふ定款一部變更方を附議し異議なく可決閉會した

各信託の正式免許

申請書を提出

朝鮮土地信託は二十七日、共濟信託は廿八日それぞれ臨時株主總會を開催して、信託業令施行に伴ふ定款一部變更方を附議可決したが兩社とも三十日朝鮮業免許申請書を府、道に持廻り同日本府に提出、群山信託及び釜山の二社も同樣申請書を府、道に持廻りの上一日頃代表者入城、直に本府に提出し、何れも一日附を以て正式免許を受ける筈で、業令施行の十二月一日より引續き業務を繼續することになつてゐる

手に相當量を取り戻すことが出來やうといはれてゐるが、混載車扱を開始した昨年九月以來の取扱車數は左の通りである

五年九月一九九車▲十月二八一▲十一月二六〇▲十二月二五一▲六年一月一九五▲二月一九五▲三月二二一▲四月二二六▲五月二四四▲六月二二二▲七月一九〇▲八月一八六▲九月二三九

なほ鎭南浦―平壤間においても混載車扱制度を二十八日から朝鮮運送の手で開始したが、運賃は數は一ヶ年九千屯（四百五十車）で一屯二圓五十六錢（九千屯以上の時は二圓四十六錢）である

輿論に鑑みて引上緩和か

效果を期待される 谷朝火社長の斡旋

火保料率引上問題に關し、京城地方會では二十七日午後二時半京城商工組合聯合會及朝商聯盟の實行委員に對し、地方會としては料率問題にはふれられたいこと及び要請の趣旨を將て本部に傳達する旨を答へ、殊に業者は必ず緩和方に努めることを約束したにもかゝはらず、谷朝火社長は特種の立場にある朝鮮の料率引上緩和案を携行した模樣であり、東京には朝火大株主たる行賀純銀行取引團體の意見もあり、陳內商議會頭、伊藤理事も上京滯留中であれば、谷社長の東上に際し、京城における輿論の情勢、京城には反對輿論のごう／＼たるに鑑み、地方會中にも料率緩和意見もあるので、兩聯盟が要請の趣旨を[illegible]して更に改訂申請することは當然の都合と思ひ事情に置かれてゐる

既定方針通りに

總てを進めて行く 荒井仁京取重役談

京仁兩取に對し一部の株主が合併無效の訴訟を提起したといふからこれに應戰するハラであるが、株式會社が多數の營業により正式に決定した事項に文句をつける一部株主があつたとて一々社務の執行を遲延しておられるものではない。合併に既定の方針を進むし、この問題は永い間紛糾を續けた關係上京城の法規は當然の方針通りに進み、本府では既定の合法的許可あれば仁取株主の特別配當やその他解散費用も出して行く方針である

反對派に應訴決定

兩取重役會

京仁兩取では廿七日午後京取重役會議において兩取重役會を開き合併反對派の合併認會無效訴訟提起に對する對策協議の結果これに應訴することに決定井日重役擔當が京城地方法院に提出する筈である

甲乙證券の割引利上

本府で協議中

甲乙證券の割引賃金は直年の際によつて預金部から賃金を受入れる

目下一錢五厘で割引いてゐる甲乙證券の割引日歩を來月はじめ頃から引上げのぼすで廿八日午前關係銀行と總督府の間に協議中である

織物出港稅

百分の一輕減

朝鮮出港稅中織物の出港稅は從來百分の十を徵收して來たが、來る十二月一日より百分の九を徵收することに改正、三十日府制令を以て公布されることになつた。なほ本令施行前に移出した物品にして規定により出港稅を免除された物または規定により徵收を猶豫せられたものは從前の例によることになつてゐる

棉作獎勵補助

金六割減額 復活は困難

七年度から棉作獎勵の國庫補助金が五割も減額されて總額廿六萬圓の內約九萬圓減額、支給補助金は約五萬除圓に過ぎないので、この補助減額の內示により各道ではさなきだにも棉花相場下落の折柄國庫補助を半分以上も減額されては到底棉花獎勵による增產計畫は遂行不可能だと總督府に對し頻々として抗議を申し込んで來るので、總督府農務當局は復活に努めてゐるが財務局においては復活困難と答へてゐる

資本と權力の對立鬪爭

本府當局が公平な採定をせねば取拾は難かしい 義州鑛山の暗鬪續く

…◇…

義州鑛山では來る卅日午後十時より本社において定時總會を招集し通せて故富田氏の取締役後任補缺選舉を行ふ筈である

…◇…

一方來る十二月三日平井監査役招集の臨時總會は午前十時より甲于俱樂部に開催、增資決議無效、取締役不信任及解任などを附議する筈である。而も十七日の臨時總會で平井氏はすでに監査役を解任されてゐるので監査役の資格で招集した總會の成立效力を疑はれてゐるが、平井氏は十八日監査役解任無效確認の訴を提起し、しかもすでに監査役地位の保證の假處分を得てゐるから、同臨時總會は同題なく有效に成立するものと見られてゐる

…◇…

なほ株式名義書換停止中に新株主權を取得し、隱々鬪爭渦中に飛込んだ人々として奇異の目を以て見られてゐる京城知名政商中川淺谷多喜磨氏は、實際は本年六月中に株を買收し、名義書換が遲延して、偶々係爭最中に他の人々と共に書換へられたため、世間の誤解を受けたものと判明した

…◇…

義州鑛山の暗鬪は、五萬七千圓のプレミアム配分と、會社支配權をめぐる內訌であるばかりでなく、或意味で資本と權力の對立鬪爭でこの意味で元公正會同盟派されてゐるるが、結局は監督權と十五萬圓の假徵を有する本府當局が再度係爭の禍をとり、公平な裁定をせねば收拾は至難と見られてゐる

海外經濟電報

倫敦銀塊	一九片八分一	二十錢安
紐育棉	[illegible]	
同米棉	[illegible]	
スチール株	五五弗四分の一	一四弗八分一
アナコンダ株	[illegible]	
日米爲替	四九弗一〇〇分六二	
英米爲替	三弗五三仙四分三	
紐育銀塊	二九仙八分五	

東京コール 無條件一錢八厘より一錢九厘 無條件一錢九厘より二錢 普通 一錢九厘より二錢

日銀帳尻（廿七日）

發行高	[illegible]	增
正貨準備	[illegible]	增
保證發行	[illegible]	增
貸出高	[illegible]	增

朝鮮銀行帳尻（廿七日）

發行高	八八〇二	減
正貨準備	[illegible]	減
保外發行	[illegible]	減

四十九弗八分二 百四十八兩七

株式

材料に積極性なく 無味閑散 依然氣迷深し

前場 外電の引弛みあり漸く買人氣惡化して聰勢一挫折の形を見せ味なき閑情を呈した後先今朝はスチール株更に新安値に崩落するあり氣配甘く、東新百十六圓十錢と寄付き、六圓掛みの不甚小崩合を餘けた引際取地關連から六圓八十錢と小崩り無味乾燥裡に前場を終つた、この外京取は步みに十三圓丁、大新は大引に五十五圓八十錢をつけた、前日の止値に比し東新二十錢高、大新八十錢安であつた

後場 前場地らに外電の小甘さを移して味なき足取りを辿り引際頭き含んだ折柄、後場は東西共の小崩き寄付より小締り歩調に推移して七圓二十錢と前場ずとめ九十錢の寄付より小締り步調に推移した

買に七分の利 一と鍛錬時代

日支好轉氣配、政變期待、政策轉換豫想等の頻構利いて軟派の自由上げを原動力として相場は遂に二十一圓を持ち上げたが海外材料の不勢を伴へるあり、輸出の諸材料も新味を失つて來て漸く勁目にぶく、朝日本區四三挫折の狀を見せて鈍調を示すに至つてゐる、從ふて目先の相場の惡材は甚だ見當らず、あり、さり迚軟派の主張の押込まざるを得ない反撥は見當らず、期待して日先の軟調を十五圓上げの三分の一と見るのが妥當な場所と見るのが[illegible]

預金利上げ スチール不勢と

日銀の高金利政策は再買ひ資金調達によつて證券の通過せる金融界に鮮明に作用し事業界に重壓を加ふると共に貨幣價値の騰貴となつて物價安を導き來り株式の伸び頭を壓してけ東西の意見不一致から未だ實現を見るに至つてゐなかつた、預金利上げに關し大阪における銀行大會以來從來強硬だつた大阪側の意見も大いに一致し、今東京側の態度一つで決定せらるゝかの形勢となり來り預金利上げは急速に具體化する模樣である。この事は株式にとつては從來採算的の見地からの持株筋が多いだけに當然資株價りが往れる事となり利廻り修正利碼が出ざるを得ない、これと同時にアメリカのスチールは氣に困惱たる成行を示し本日朝けの今朝の如きも買に下落して五十五弗八分の一と空前の安値を示し來り同國財界の不氣味な推移を語りかけてゐる。にも拘らず我が株式は却つて強硬であるから之が昔日も均く、ざるを得ない見せんとの有樣で冷靜の態度である這中の預金利上げとスチールの不勢は現在株界には有利の關心を惹いてゐないかの樣子であるが、一旦罹されるゝ事となれば株式にも大きなる連鎖反及ぼさゞるを得ない性質のものであるから深甚の注目を要するものとされてゐる

現株公債問屋 秋田現物店

東株は減配か

今期の各種株取の業績も大體目安がついた有樣であるが、東株は前期幾分增配を見越されてゐたが期中の出來高增加も長期及び雜株の不勢に吹れて減配の餘儀なきに至ると見られ大體七分六厘（四分減）に落付く模樣である。一方大株は市場革新から大いと見られる期待に終らざるを得ないので五分配維持に終らざるを得た、富所京取は八月、九月、十月と前場閑散に推移せるため期初に期待された五分配は不可能の模樣で年らアーバー景氣前後及今次の上げ相場によつて四分配當は確實の模樣である

公債市況

（廿八日）東京國債市場正午氣配▲甲號五分利八六、三〇▲第三回五分利八五、四〇▲一同四分利七四、四五▲二同四分利七四、三〇▲十七年もの一▲十八年もの―▲廿二年もの八八、三〇▲廿八年もの八六、四五▲佛貨四分利二二、四〇

鑛平銀受渡

一月廿八日限の受渡左の如し 昭和六年十▲賣方 原田一、〇〇〇兩大島三、〇〇〇屆昌五、〇〇〇大森二四、〇〇〇天利公司七、〇〇〇恒順隆六〇、〇〇〇大島五〇〇〇濟一號六〇、〇〇〇藤本一一、〇〇〇拐豐、眞豐四、〇〇

▲買方 大島一、〇〇〇兩德豐公司八、〇〇〇德昌號一〇、〇〇〇天利公司一六、〇〇〇大島一七、〇〇〇德泰公司五四、〇〇〇藤本八、〇〇〇維新號七六、〇〇〇計一九〇、〇〇〇愛濟通銀一兩につき金七十一錢八厘、右代金十七萬六千四百二十圓也 以上

取組高

二十八日前場までにおける當地短期主要株取組高は六千四百三十枚にして、うち百枚以上の建玉內譯は左の通りであつた

京取 賣方山一五〇▲買方白五二〇德泰二九〇松山六〇〇田中五五〇立山六三〇 大新 賣方田中一九〇▲買方立山一四〇

東新 賣方白井一二〇德泰二七〇中道七〇▲買方松山二二〇田中一〇〇京證八七〇立山一五〇▲買方白井四〇七〇正福一六〇山日二一〇成南一五〇吉野一四九〇立山一〇〇

株式（十二月廿八日）

京取短期

銘柄		寄付	大引	高値	安値
京取	前	[illegible]	[illegible]	[illegible]	[illegible]
京取	後	[illegible]	[illegible]	[illegible]	[illegible]
新新	前	[illegible]	[illegible]	[illegible]	[illegible]
大新	前	[illegible]	[illegible]	[illegible]	[illegible]
安取	前	[illegible]	[illegible]	[illegible]	[illegible]
東新	前	[illegible]	[illegible]	[illegible]	[illegible]

京定と日步

銘柄	前場	後場	日步	代引
取	[illegible]	[illegible]	[illegible]	[illegible]
新	[illegible]	[illegible]	[illegible]	[illegible]
新	[illegible]	[illegible]	[illegible]	[illegible]
京	[illegible]	[illegible]	[illegible]	[illegible]
新	[illegible]	[illegible]	[illegible]	[illegible]

短期建玉表

銘柄	賣方	買方	殘玉數
京取	[illegible]	[illegible]	[illegible]
新	[illegible]	[illegible]	[illegible]
新	[illegible]	[illegible]	[illegible]
新	[illegible]	[illegible]	[illegible]
京	[illegible]	[illegible]	[illegible]

長期	當日	賣方	買方	累計
短期	[illegible]	[illegible]	[illegible]	[illegible]

東株短期市場

銘柄		寄付	大引	高値	安値
東新	前	[illegible]	[illegible]	[illegible]	[illegible]
東新	後	[illegible]	[illegible]	[illegible]	[illegible]

大株短期

銘柄		寄付	大引	高値	安値
大新	前	[illegible]	[illegible]	[illegible]	[illegible]
鐘新	前	[illegible]	[illegible]	[illegible]	[illegible]
日產	前	[illegible]	[illegible]	[illegible]	[illegible]
東新	前	[illegible]	[illegible]	[illegible]	[illegible]
日魯	前	[illegible]	[illegible]	[illegible]	[illegible]

大株長期

銘柄	前場	後場	後寄	後引
大新	[illegible]	[illegible]	[illegible]	[illegible]
同新	[illegible]	[illegible]	[illegible]	[illegible]
日魯	[illegible]	[illegible]	[illegible]	[illegible]
同新	[illegible]	[illegible]	[illegible]	[illegible]
鐘紡	[illegible]	[illegible]	[illegible]	[illegible]
同新	[illegible]	[illegible]	[illegible]	[illegible]
日產	[illegible]	[illegible]	[illegible]	[illegible]
東株	[illegible]	[illegible]	[illegible]	[illegible]
同新	[illegible]	[illegible]	[illegible]	[illegible]
同新	[illegible]	[illegible]	[illegible]	[illegible]

安東若式

	前日	本日
寄付	[illegible]	[illegible]
後引	[illegible]	[illegible]

東京東株

銘柄	前場	後場
東新	[illegible]	[illegible]
同新	[illegible]	[illegible]
東新	[illegible]	[illegible]
富士紡	[illegible]	[illegible]
日石	[illegible]	[illegible]
鐘毛	[illegible]	[illegible]
新取	[illegible]	[illegible]

期米（廿八日）

◎仁川

限月	前場 當限	中限	先限	後場 當限	中限	先限
一	[illegible]	[illegible]	[illegible]	[illegible]	[illegible]	[illegible]
二	[illegible]	[illegible]	[illegible]	[illegible]	[illegible]	[illegible]
三	[illegible]	[illegible]	[illegible]	[illegible]	[illegible]	[illegible]
四	[illegible]	[illegible]	[illegible]	[illegible]	[illegible]	[illegible]
五	[illegible]	[illegible]	[illegible]	[illegible]	[illegible]	[illegible]
六	[illegible]	[illegible]	[illegible]	[illegible]	[illegible]	[illegible]
七	[illegible]	[illegible]	[illegible]	[illegible]	[illegible]	[illegible]

仁米取引高（石）[illegible] 累計 [illegible]

買氣一巡

阪地安と天候良好に弱む

前場 昨場は阪地高と共に所る頭閑な高狀であつたが今朝は天候良好と阪地の下放れに頭ぶれを阻止して當六圓七十錢中七圓七十錢前先十四圓十錢と八錢安に寄付き神日ひに三節は四十五錢と小戻ししも落ち場に四十錢以内に揉合ひ引際

は阪地安を入れて更に三十錢と氣崩れなし 十四十錢を中に揉合ひ引際十五錢と上げ一巡の商狀を呈して前場を終つた

後場 前場取引の小強み安たる頭に人氣明盛なる商狀に終つた 三十錢と戻し[illegible]

米界展望

政府の第二次買上げ說は時機として氣勢よく直り足に向いた相場も今明は久商ナグレといふ商狀になつた▲何分十萬石に近い買米が冠つて不勢を追ふると見られてゐた

賣凭れの本質

現在定期に實際されつゝある採算筋の米は渡米を取得するのが目的でなく只正米と期米の値鞘を狙ふて居るに過ぎないので買米凭れを懸念する側も反夢のないのは當然であるがこれが悉く渡米化すると考へたとは今後生れる先物が十錢を買進むかも知れないと云ふ玄人筋が多い

株式 長期・實物 短期・國債 營業案內進呈 電話 本局長 807 2345 808 2795 809 2796 810 2797 811 3361 812 4999 大阪株式取引所 一般取引員 松井輝三商店 大阪北浜一丁目

正米出廻如何

分岐點は

ある上商採算的の賣物が八方から注がれて來るといふ有樣ではそう／＼拾すに直れないのは當然であるといふてこれだけ何所の市場も賣米が賣出されながら直りもしものをタッタ一日で引戾すのだから下げの彈力性に富んでゐる相場といふの外ない▲して見ると斯く足に向くと一週間も掛つて下げた正米より定期が上鞘を買進み採算筋の賣物を喚起する所に未だ賣方の妙味が潜んでゐるのかも分らない▲殊に今年位秋掛け天候の良好で正米の賣物が多くてさへ此邊の値頃を持堪して居ることを思ふと今後若しも天候が惡化して正米の出廻りに支障を來すやうなことがあると目先採算の出合ふのが賣方に取つては將來痛手となるかも知れない▲何にしてもこれ丈買米が凭れて高値を保合ふことは如何にも根強い相場といふの外あるまい

定期が正米より割高を買進み賣米筋の買獲きが益々増大することは勿論だが鐘の鳴るが決して上方とは云ふものゝ、正米に過剩でもあれば定期の實勢はいかにも出來るのだ。それだけ賣方は玄米に過剰を深くするものと見做すことも出來るがしかし顧つて新ふした緊米の成行きを考察して見ると內地の各市場は勿論當所においても賣方の渡米は未だ悉く踏ふてない。當地の人氣先約したまゝ渡つてない、が多いして見ると之等の米は今後當遊せねばならぬのでそれだけは持米筋れの反面における強材料であるばかりか、若しも最後の買指みとが之ば天候の關係等で今後先約米に對し賣方が手違ひを生ずることあるとせば目先の採算に眼がクレてもし出も賣込んでゐるだけ、却つてこれが禍となり相當は明瞭ることゝ

賣米筋の賣聚ぎ熄ず

なかどうかでかあつて無謀比先限の渡く正米よりたは採算以上に買進むとせば現在持米を賣繋いで居る者は悉く渡米へを行ひ賣米の限對は先づ持ち越す事になる若し前としてはそのまゝ踏み止つて渡米を取得するの外ないと同時に賣方の限鞘上鞘を買進まない瀧合は渡米の限追はその時始めて相場に影響して來るものと見る向もある

新穀の最盛期に直面して正米より定期が常に割高を維持し而かも内地との取引が振はない爲め正米取引い週中は悉く定期を見かけて持米の掛け繋ぎを行ひ現に內地の正米を尻けても客の委託けりと共に七萬石以上に達し其他丸商丸マ等から賣緊米を加へると十萬石を突破するの情勢であるが最近は丸マ金融方法を圖つて採算的の買聚みを盛んに行ふて居る賣獲きなど之等の賣玉が悉く渡米を取得するかは期物として賣米筋の買緊きを漸次増加するものと見られてゐる

正米引緊るか

日下三期で採算筋の賣緊されてゐる數量は全部で八萬石以上に達して同正米との採算が出合ふ爲め斯して渡米の賣緊さは益々增加してゐる現在當米として納つてゐる米の數量は約六萬石前りで來たが四萬石除りは確實されてないが今後聯迄に殘るかは存なが往目されてゐるのみかその他内地の商人と現物で直接取引されてゐる數量も相當にあるので、若し今後におい て天候の不良が續き渡米を繋ぐる米不測者にあると十二月にはこれが手當不調事に依り却つて正米は良縮りを見るやも知れないと觀測されてゐる

期近平凡納會

同期の期近は今朝期限り平凡なる納會を遂げたか受渡高は一萬一千三百石で受渡値段は十六圓七十錢でこある因みに受渡の內容は左の如し

納會內容

今期納會を▲渡方 角メ六〇〇丸[illegible]

各地納會狀況

	受渡値	受渡石數
大阪	一八、九〇	二五四〇〇
兵庫	一九、三〇	七、七〇〇
下關	一八、七〇	一、三〇〇

常島前場情報

【大阪】今朝は例先筋の乘換へ東京筋の賣退きに對し買方側も手詰めしたのと今朝は丸ス東京筋の買方との間ひ十六圓八十錢で三千石離合が成立し十錢方一萬石の受渡しを豫想されたが共後買方側で一手が引取つたのも採算しのあめ後でやある

京城 延べ

氣迷ひ累加に亦不勢 上げ一巡の形

前場 前日第二次買上說も落にされ商內とみに活況を帶び來つて波瀾往來を繰返した折柄、今朝は阪地の十一文安を聰めて氣配甘く一回二十六圓六十錢一中十七圓二十一錢と九錢安に寄付き、押目的買物に二十六錢をつけたが伸力にぶく二回、三回と二十錢前後の小鞘合を續けたが五回には小鈍り足となり二十錢台割つて十六錢をつけたが引際小戾し二十二錢と返しこの邊の浮動往來裡に前場を終つた。寄引、鞘定、出來高左の通りであつた

寄引値 一回十二束一六六〇、一中一七二一……▲二回二束一六六〇、一中一七二一……▲三回一六、一中一七三三▲四回二束一六五

後場 前場後に味なき推移は阪地のやゝ小締歩調を聰めて變りなく中十一回二十錢と寄付き、二回には中にして二十錢もつけたが依然申渡の手續に地合は悉く出來て遂に四回には十九錢を押しこの邊で商狀裡に終ると見られてゐた

大阪三市休會

大阪綿糸棉花、砂糖の三市場は本朝場を以つて納會し後場より明後日前後場共に休會なり

京城

鮮白米十四圓十一錢五十一錢丸ヶ合格玄米三等十六圓七十錢四等十六圓四十錢合格玄米十四圓十一錢下十三圓十錢鮮玄米十四錢四圓四十錢

大豆

釜山標準八、五〇（鮮川鍮原八、六〇

仁川

丸ヶ白ヶ丸ヶ石拔[illegible]十六圓七十錢[illegible]寄白米八圓六錢三十錢前後相場四錢一回で何れも保合ひである

大豆

釜山丸ヶ石拔[illegible]八圓五十五錢京汁南川新穀八圓四十錢滿州大豆七圓七十五錢から九十錢と何れも手堅き商狀である

釜山

天候雨に入津一寸出廻り模樣と各地消費の出直り內地商信報傳はりて人氣強く今後の天候で出廻り懸念して實需筋手持共に弱張つて商情あり氣配二、三十錢方上突張り賣方は今一つ入往指々からざるも先納の賣れ買ひと休日控への地場賣筋の買ひに五千八百八十六叺の取引あり慶南總良三等十七圓四十五錢四等十七圓〇五錢標格十五圓十錢見當を唱へた

市況（廿八日）

◇大阪棉花

	寄付	後場	止め
前場 當限	[illegible]	[illegible]	[illegible]
先限	[illegible]	[illegible]	[illegible]
後場 當限	休會		

◇大阪新糸

	寄付	同引	後場 寄付	同引
十二月限	[illegible]	[illegible]	休會	
一月限	[illegible]	[illegible]		
二月限	[illegible]	[illegible]		
三月限	[illegible]	[illegible]		
四月限	[illegible]	[illegible]		
五月限	[illegible]	[illegible]		

大阪市中相場

ストリクト	十二月	三四〇
ミドリング	同	三〇〇
ブロード	同	三〇〇
ベンゴール	[illegible]	[illegible]

◇横濱生糸

	寄付	止め
前場 當限	[illegible]	[illegible]
先限	[illegible]	[illegible]
後場 當限	休會	

◎現物生糸 五六〇

	寄付	大引
大阪砂糖 前後 當限	[illegible]	[illegible]
先限	[illegible]	[illegible]
後場	休會	

日糖（STL）現物 大阪砂糖 現物 割賣中值 十七圓九十五錢

◇大阪 前場

鮮内延べ

銘柄	前寄	前止	後寄	後止
◇京城 一束	[illegible]	[illegible]	[illegible]	[illegible]
一中	[illegible]	[illegible]	[illegible]	[illegible]
◇釜山 一束	[illegible]	[illegible]	[illegible]	[illegible]
一中	[illegible]	[illegible]	[illegible]	[illegible]
◇大邱 一束	[illegible]	[illegible]	[illegible]	[illegible]
一中	[illegible]	[illegible]	[illegible]	[illegible]
◇群山 一束	[illegible]	[illegible]	[illegible]	[illegible]
一中	[illegible]	[illegible]	[illegible]	[illegible]
◇木浦 一束	[illegible]	[illegible]	[illegible]	[illegible]
一中	[illegible]	[illegible]	[illegible]	[illegible]

大阪期米格合

	前日	本日
當限	[illegible]	[illegible]
中限	[illegible]	[illegible]
先限	[illegible]	[illegible]

大阪 東京 期米

限	前場 寄	止め	後場 寄	止め
一	[illegible]	[illegible]	[illegible]	[illegible]
二	[illegible]	[illegible]	[illegible]	[illegible]
三	[illegible]	[illegible]	[illegible]	[illegible]
四	[illegible]	[illegible]	[illegible]	[illegible]
五	[illegible]	[illegible]	[illegible]	[illegible]
六	[illegible]	[illegible]	[illegible]	[illegible]
七	[illegible]	[illegible]	[illegible]	[illegible]
八	[illegible]	[illegible]	[illegible]	[illegible]

引アト 三十四圓

◇兵庫 ◇下關 ◇名古屋 當限 先限 寄付 止め [illegible]

[illegible]狀【04】

行友李風 作 藤井耕畫

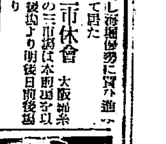

河獺の怪（十二）

それでも漸とに、言葉を和らげ轉り、すかして。

『オイ／＼親分、變な事は云つこなし、お前は寶にも可いのか、イエさ乾と正氣になつたんだね？』

『ヘイ、もう大丈夫でございますダガ何しろ吃驚しましたよ、ヘエ人殺しと化物とが同時に飛出して來たもんですから』

息を嚥ませて口吃ります、と、傍から傳藏老人が頭を突出して。

『伊兵衞さんとやら？』

『へ、ヘイ』

『大層醉つた、珍しい鶴のやうだが、宜いよ／＼、急くにやア當らねえ、さ、この徳利で少し性根を落着け、それからユックリ聞かせて貰ふ事にしやう、構はねえ飲んでくれ』

『頂きます／＼』

『ソコで一言、前以て斷つて置くが、爰にゐる福庵の留五郎この男の身分に就ては余計な口を利くまでもねえ、お前にしたつても

の上から轉がり落ちたと見えまして、身體はスッカリ水浸りになり橋杭の間に挾まつてゐたお陰で危ふく命を拾ひまして這々の體で堤まで這上り、無夢中、當浪の月外までヤッと來るには來ましたが入りますと、ホッと安心をし、彼かマタげうッとなつてしまひまして、とんだお騷がせをいたしました』

『フーム、それにしても可怪いじやアねえか、二度まで刃が光つたといふのに、別段、何處も怪我はしてゐねえぢやアねえか』

『ヘエ、私は危ふく助かりましたがどうも誰かがキャッといつたやうな氣がするんで』

『解らねえなア、スルとその時、聲を立てたのはお前じやアねえのか、いゝかい、こゝが肝腎の所なんだよ？』

『そ、そ、それが何とも？』

『はつきりと云つて見ねえな？』

『――私がキャッと云つたやうでもあり、誰か外から云つたやうでもあり？』

百も承知の筈だ、ところで俺はの淺草黑船町に住む但馬屋の隱居といふ者だが』

『アッ、櫓寺の親分さん、お名前だけはかね／＼承知いたして居ります』

『左樣かい、ぢやア猶のこと、唯の素人が聞み半分に面白可笑しく聞いてゐるんぢやアねえ、俺達に取つては大切な御用筋だ、眞劍で話してくれなきやア困る、まさか出戲の出鱈目や、人騷しの嘘ッぱちぢやアなからうなア？』

流石に老巧拔目なく、痛い所へ釘を刺す。

『どういたしまして眞實も眞實、こんな怖ねえ目に遭つたのは、生れて初めてでございます、まどうかお聞き下さいまし』

寺島村の植木屋へ出掛ける途中といふことだけは云はなかつたが、先刻の不思議の一部始終を物語つて。

『その二度目に刃の光つた時、失策た、殺られたと思つて飛び退つた頭の上から、四角い眞黑な板石が一つドーンと空から落ちて來たんですから』

『ウム、それから何うした？』

『的切り癖天をこな啟匿に打ち瞬かれたやうな氣がしまして——後は何にもおぼえません、偶と正氣に返りますと、何時の間にやら堤

一間々々に瞼目を押し、のつぴきさせず問ひ詰めるとダン／＼曖昧に惚けて來て、ツマリが何にも解らなくなる、便りない事夥しい。

兩人は落膽してしまつた。

ところへ折よく、勝手元から障子を明けて入つて來たのが新鳥越の若衆で。

『伯父さん／＼、こんな馬鹿な事を小突き廻してゐる所ぢやアありませんぜ、此奴が堤の人殺しといふなアそら、這間稲屋と話して居た、あのつゞらを背負つた老人が殺られてゐるんですさ！』

『何だ、あの酔拂ひと喧嘩をしてゐる親仁がか？』

『そこへこの野郎が通り掛つて泡ア喰ひ、夢中で堤からおつこちたに違えねえ』

『ぢやアお前、今のこいつの云つたことを？』

『皆んな聞きましたよ、天から四角い重石が降つたなぞとそんな大袈裟な話が何處にあるものか彼やア確かに荷物の蓋が中からポンと刎ね上げた拍子に、スッ飛んでこの男の頭へ打突かつたのさ』

『違え、そうして萬錠の中身は？』

『宰拔けの殼だ、何にもねえ！』

『チッ！』

こゝに到つて但馬屋の傳藏、會心の笑を漏らして口惜しがつたが、もう追付かない。

京城日報

朝刊

本紙朝夕共十六頁

發行所 京城府太平通一丁目 京城日報社

明日〆切

東洋藝術史講座

1 日本繪畫史 秋山光夫
2 支那繪畫史 笹川臨風
3 日本建築史 岸田日出刀
支那建築史 關野貞
4 日本染織史 北川安章
日本服裝史 和田辰雄
5 日本刀剣史 神津伯
日本武裝史 後藤守一
6 東洋彫刻史 關野貞
7 日本金工史 香取秀眞
8 東洋漆工史 六角紫水
9 日本陶器史 北田誠一
古典舞踊史 岩村小彌太
10 日本演劇史 伊原青々園
11 近世舞踊史 小寺融吉
12 日本音樂史 田邊尚雄

第一回配本濟「日本近世舞踊史」即刻書店へ申込實物御覧下さい

豫約募集 全十二冊毎月一冊刊行 見本進呈

雄山閣 東京麹町區飯田町六 振替東京一六八五番

書道日記

新撰 書道日記 定價壹圓六十錢・送料十四錢
編者 千葉胤明・武田霞洞・山本竟山・岡山高蔭・田代秋鶴・比田井天來・尾上柴舟・中村春堂・比田井小琴・高田竹山・柳田泰雲・鈴木翠軒
此日記は書道の研究を兼ねた即ち、藝術的、實用的の日記である。内容は一流大家がそれぞれ得意の詩歌撰文を揮毫せしもので萬人向である。◎裝幀は殊子表紙布外函入高尚典雅の美本。

書道日記 外山且正撰 定價貳圓廿錢 送料廿四錢
此の日記は實に豊富な多らしい日記で手本もあり、手習欄もあり、毎日一枚宛元旦より大晦日に至る迄季節に應じて手習の出來る書道史を兼ねたる日記である。◎四六版大形和紙高尚冊子表紙優美

書鑑 中村春堂書 楷・行草・假名・二冊 和本四冊定價二圓送十八錢

雄山閣 東京麹町區飯田町六 振替東京一六八五番

開院 眼科 耳鼻咽喉科
京城本町二丁目（明治製菓樓上）
荒川醫院 荒川正雄 電話本局二五三四番

ロシヤ飾
安東縣市場通
大山堂

資本金壹千貳百五拾萬圓
横濱火災
支店 京城鍾路一丁目

フアイゴンム
姿よく脊を高くする近代的裝身具
人目につかず心持ちよく脊を高くし歩行も樂です
甲品 ¥4.70 乙品 ¥3.40 普及品 ¥1.10
（足袋用・靴用の二種）
東京小柳特約店
京城長谷川町
高野製作所
本店九段一一・二二六

殖産積金 貯蓄預金
殖産貸付 及諸貸付
朝鮮貯蓄銀行

商店界

年末への準備 大賣出商略公開

十二月特輯號

年末賣出商略・陳列法……清水正巳
年末賣上を倍加する法……サトウ・ワタエ
年末賣出廣告文案集……相原壽
年末廣告看板文句集……鹿島光夫

新商略
▲善惡投票大賣出し……竹内克外
▲優待割引回數券商略……村田乘一
▲年末贈答品相談所……秋山夏樹
▲壬申大黒天賣出商略……島逸郎
いづれも極く新しい儲けた實話の記錄である

拾錢均一店の經營方法……堀良太
中小商人の新聞廣告法……前波仲子
ボランタリーチエンの教育法……友田健二郎
大量購買の利益は之れ……相原壽
陳窓のポスター材料と技巧……水田健之輔
廣告効果を測定した話……山野愛三郎
店員採用者の立場から……加藤鉄太郎
年賀状のつくり方……大塚政晨
利殖の選び方……濱田大次郎

定價本號五十錢 送料二錢

百貨店と連鎖店

大好評三版・東京三越 北田内藏司著 定價金貳圓 送料二十一錢

デパートと小賣店の商戰は今や酣だ。大三越の大御所、百貨店通の第一人者たる著者が忙中筆を執つて百貨店とチエーンの經營と實際に就き具さに語らる。百貨店經營者も小賣店も讀め、然して商賣の秘訣と對抗策を知れ

發兌 東京市神田區錦町一丁目一〇 振替東京六二九四 電話神田〇四七一・三三七・三九六 誠文堂

増補改訂 廣告界編輯部編・菊半截總革豪華版

廣告辭典

求めよ！廣告なき所に繁榮なし

定價一圓（送料八錢）

年末賣出新廣告號

廣告界・十二月特大號 定價一圓 送料二錢

實用圖案 全部色刷四十頁の壯觀
ポスター圖案・マツチ
チラシ・カタログ表紙
立看板・ウヰンド背景
廣告塔設計・包紙圖案
新型チラシ・新聞廣告
熨斗と水引の圖案・文字
新案カレンダー・冬の背景
クリスマス背景・案内状
クリスマスウヰンドウ賣
出ポスター・新年ハガキ

特別附錄 新年勅題圖案
グラフイツク 年末街頭裝飾集
年末年始賣出廣告傑作集

年末の宣傳と商略
各店各樣の廣告方法……長岡逸郎
小型新聞廣告の扱ひ方……内海寛
商店聯合廣告法……池野政十

主婦之友 新式家計簿の大人氣

（十二月號の第一附錄）

三大附錄つき五十錢で大評判!!大賣行!!

此の家計簿さへあれば一家繁榮夫婦圓滿疑ひなしであります。

全部をオフセット二色刷で上等紙に印刷した高級美麗な新式家計簿です

貯金のキット出來る新考案の家計簿を全愛讀者に無代で贈呈

コレこそ家庭に一冊はぜひ必要な「家計簿」です。こんな便利な「家計簿」さへあれば一家の生活は樂なものです。これを全讀者に無代で贈呈するので十二月號の「主婦之友」は大評判!!

▲貯金がひとりでに出來る家計簿
▲ソロバンなしに計算される家計簿
▲收支が一目でわかる便利な家計簿
▲何時からでもつけられる家計簿
▲記帳に少しも面倒のない家計簿
▲一册で二年でも使へる家計簿

（第三附錄）流行 冬の子供服 實物大の型紙

御覧くださいコンナ可愛い冬の新型子供服を誰にも作れるやうに工夫した實物大の型紙です。コレさへあれば防寒用の洋服でもオーバーでも御家庭で自由に縫へるので大評判であります。

（第三附錄）流行 縫ひぐるみ人形 實物大の型紙

大流行の縫ひぐるみ人形をお子様方にも作れるやうに工夫した實物大の型紙です。可愛い少女、坊ちやん、兎さん、お猿さん、何でも出來るので大評判!!

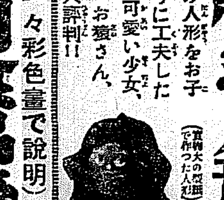

（第二附錄）日用食品榮養一覽表（百五十種を一々彩色畫で説明）

京都本場 丸帯六百本を贈呈の大懸賞

ハガキ一本で當籤するスバラしい賞品です。早いが勝！どうぞ至急に

三大附錄つき五十錢（送料五錢）

東京駿河臺 主婦之友社（振替東京一八〇番）

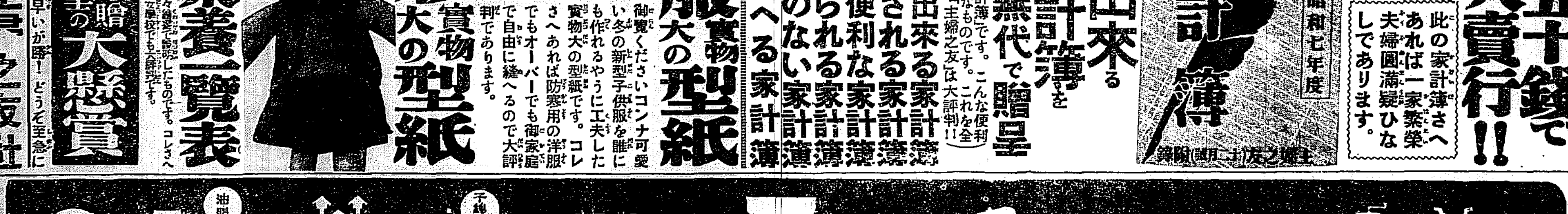

貧血 衰弱に

重要アミノ酸製劑

ポリタミン

四百三十名の醫學博士推奬の補血強壯劑

肉類や卵を食するも榮養効果なき人にもよく速に榮養を補ひ 食慾をすゝめ、衰弱を去り、貧血を治す。

小兒・婦人向の美味小形錠劑 新發賣 （小）80瓦入（1圓20）（大）150瓦入（2圓）

詳細の説明書進呈

發賣元 大阪道修町 株式會社 武田長兵衛商店（大五榮養株式會社製造）

31—1062(0)

重大化して來た
スチムソン氏の聲明

斯の如き暴言は日本政府の威信を損ふ
頗る心外と外務省憤慨

【東京電報】米國務長官スチムソン氏が二十七日日本軍錦州攻擊の誤れる情報に關し米國記者團に恰も日本を誣ふる如き聲明をなした事件につき外務當局はその全く日本の眞意を誤解し、幣原外相がフォーブス大使に言明したことなき字句を引用し、日本政府の威信を損ふ如き暴言をなしたるは頗る心外なりとして左の如く語つた

一、スチムソン氏は如何なる情報により日本軍の錦州攻擊開始を信じたるか、判然せぬ情報に基き責任の地位にあるスチムソン氏が濫りに日本を誣告する如きは軌道を逸したる行爲である、かくては引いて外交問題を起し日米間に重大結果を生ずることとならう

一、數次の聲明は方法に於て重大失態である、何故出淵大使を通じ勸告しなかつたか、政府は事態を離めた上に平たる態度に出ねばならぬ

一、數次聲明中日本政府が米政府に對し在滿日本軍の行動につきその都度遺憾の意を表し、今後軍事行動を繰返へさぬと誓約したといふ件全く事實無根である、我軍の行動は自衞權行使であり、日本政府がこれに對し遺憾とする如きことは有り得ぬ

一、日本が滿洲を取ると言つたと言つてゐるが、その確證を示されたい

一、幣原外相は錦州攻擊の意圖なしと言へるまでで、陸軍大臣、參謀總長の名を引く必要なし

一、若し日本軍の自衞行爲を封ぜんとする意に出でたものとせば數次の行動は九國條約違反である

出淵大使に眞相照會の急電

【東京電報】米國務長官の暴言に對し幣原外相以下外務首腦部はスチムソン氏の眞意を諒りつゝも憤慨し二十八日午後首腦部會議の結果若し聲明が事實ならば世界の對日輿論は惡化し、日本は重大な害を蒙るを以てこれを外交問題として米國政府に何等かの措置に出ねばならぬ、事實ならずとせばスチムソン氏の釋明を求める必要があるといふに決し、直に出淵大使にその眞相照會の急電を發した

認識不足 而して輕率
陸軍の反駁聲明

【東京電報】陸軍當局は米國務長官スチムソン氏の聲明に對し二十八日夜當局談の形式で左の如く聲明した

新聞紙に依るに日本軍の錦州進擊云々の聲明は認識不足にして輕率、果して事實とせば不謹愼と言はざるを得ない、元來錦州假政府は馬賊、土匪を使嗾操縱し、南滿沿線の擾亂を企圖しつゝあり、日本軍はこれが掃蕩に寧日なし、然るに關東軍主力が馬占山軍と對戰せる間隙に乘じ益々積極的行動を開始せり關東軍が自衞手段を講ずるは當然の事なり、斯る事に對し外國の干涉は起用されず、又軍部が政府の統制下に在らざるを難じをるもこれ又誤解の甚だしきものである

公式な報告によつて誤解も一掃されやう
フォーブス大使の聲明

【東京電報】米國務長官スチムソン氏が二十七日米記者團との會見において日本軍の錦州方面進出に對し日本を誹るが如き聲明を發表したと傳へらるゝに對し、東京駐在米大使フォーブス氏は二十八日記者に左の如き聲明を與へた

傳へらるゝスチムソン長官の聲明に關しては確實な報道に接してゐないから、余としては目下の所何とも言明する事は出來ない、併し軍て公式の報告に依つて該問題に對する誤解も一掃されると思ふから、それまで靜觀持せられたいと希望してやまぬ

さすがの聯盟も今や持て餘しの氣味
何とかしてまとめ上げたい
「氣分が次第に濃厚」

【パリ廿七日發電】聯盟理事會十二ヶ國代表の中にはパリにおける日支紛爭に關する議事が豫想以上の長時間を要して今尚ほ結了に至らぬのみか、一旦今度の決議が纏つても絕えざる支那側の訴へに依り直ぐ又理事會開催招集を餘儀なくされる樣な形勢が見えるため稍々持て餘しの氣味が漂ひ出した、一代表は二十七日の秘密理事會席上で議事の進行促進を希望し併せてブリアン議長に對し『今回の決議案以後は一切支那調査委員に一任しその調査が行はれるまで支那側から要求があつても理事會を招集しないことを保障して貰ひたい』と要求し頻れを切らしてゐると率直に自白した、一般に何とかして決議案を纏め切り上げたいと云ふ氣分が次第に濃厚となつて來たことが看取される

斷然一蹴された
撤兵の期限附要求
施支那代表ギヤフン

【パリ廿七日發電】施肇基は本日ブリアン議長に日本軍撤退完了期の指定を要求したが、ブリアン議長は日本軍は可及的迅速に撤兵完了すべきは勿論なるもこれに期限を附する能はずと拒絕し、十二ヶ國理事會も同樣要求を拒絕した、聯盟側は施代表は面目上同要求にこだわつてゐるが、熱心に南京政府に態度緩和を慫慂してゐると信じてゐる

中立地帶の設立承諾
支那外交部發表

【南京廿八日發電】外交部は中立地帶設置問題につき廿八日左の如く發表した

理事會が決定した錦州派遣オブザーヴアーの資格は

一、日支兩軍間で中立地帶を設定し又他の方法により兩軍の衝突を避くる途を研究す

二、オブザーヴアーは兩軍司令官の中間に立ち必要なる方法を講ず支那政府はこれを承認し現地司令官に訓電した

重光公使 廿九日南京へ

【上海廿八日發電】重光駐支公使は明二十九日午前八時京滬鐵道で南京に赴きすでに同地にある英米兩國公使等と折衝するとになつた

委員會の權限に關しブ議長の嫌がらせ
「日本側の限定では」
權威ある人物を派遣し得ず

【東京電報】パリ來電に依れば、日本側は支那調査委員長にはフランスのペタン將軍を推すの意向を示めせるに對し、ブリアン議長はリツトン氏を推しつゝある趣だが、日本側が右委員會の權限に關し委員會は滿洲における日支兩軍の軍事行動を監視し又は批判せざることゝ限定せるに對し、ブリアン議長は斯かる權限なき調査委員會には日本側の要求する如き權威ある人物を派遣するを得ずとて日本側を厭やがらせ、要求を撤回させんとの底意に出づるものと見られ外務當局は不審の意を示してゐる

關東軍の撤退と
陸軍の聲明書

【東京電報】錦州方面に向つて進出した關東軍一部の撤退につき種々の說あるに鑑み、陸軍では二十八日午後八時大要左の如き聲明を發表した

馬占山軍に對し自衞的策戰に依り我軍の主力はチチハル方面に移動するや錦州方面の支那軍は馬占山軍と策應して我軍の背後を衝かんとする狀勢を示し、大馬賊數集團を操縱し新民屯以西南滿鐵沿線に襲來すること頻々たり、我軍はこれが特殊的掃蕩に努力中なりしところ、廿六日夜突如天津に再び支那兵の不法なる挑戰に基き天津駐屯軍及在留民危殆に瀕するの報あり、同時に錦州附近の支那軍が活動を開始するの兆あるを認め、これに應ずるため二十七日到着奉天附近の部隊を北寧線に沿ふて前進せしめ、チチハル附近の主力を奉天附近に集結し爾後行動を準備しをれり、參謀總長は右の狀に接し、これに基いて二十七日午後三時三十分前記部隊の前進を停止せしめこれを遼河以東に配置せしめたり、然れども依然沿線を脅かして治安破壞の策謀を反復するに於ては軍はこれを排擊するの行動を採るの止むなきに至ることあるべし

北滿駐屯軍も續々附屬地に歸還
今曉三時迄に全部完了

【奉天廿八日發電】鈴木旅團の奉天歸還と共に齊々哈爾等の北滿方面駐屯の我軍も二十八日午後より續々滿鐵附屬地に歸還し、鐵嶺〇〇聯隊、海城〇〇隊等各々原駐地に引揚げたが多門中將の〇師團は午後九時四平街通過廿九日午前一時頃原駐地遼陽に到着する筈で北滿南滿に出動中の我部隊は二十九日午前三時までに全部原駐地に歸還を完了の筈である

兵匪を討伐したゞけ引揚げるのが當然
米國との密約など絕對にない
南陸相語る

【東京電報】關東軍の滿鐵線引揚げに關し南陸相語る

關東軍の一部が出動したのは錦州の支那軍を攻擊したのではない、同方面の兵匪を討伐しただけで引揚げるのは當然だ、錦州を攻擊しないと言ふ密約が亞米利加との間にある樣に傳へられるがそんな事は絕對ない、軍としては錦州を攻擊しようと言ふ意思はないが、支那側が自衞權發動を餘儀なくせしむる際はどし〳〵やつつける方針には變りはない、一種の革命と見るべき一大變轉が起きた滿蒙に從良の舊政府が存在するのは不自然で、更に馬賊、匪賊、便衣隊を操縱して滿蒙の秩序を攪亂するのは許すべからざることだ、錦州政府並に支那軍が關內に引揚げる事が同方面の平和確保の唯一の方法である、關東軍の一部を天津に派遣したのは駐屯軍の實勢と陸戰隊を長く引留める譯には出來ぬためである

治安が保たれて四日
新民府再び危險狀態に
三、四千の馬賊と便衣隊
何時襲擊するやも知れず

【新民府廿八日發電】我軍一部引揚をなした二十八日の新民府は夕闇沈まんとする頃、早くも警備店各戶は門を閉し續々新民縣を通過して歸奉する日本軍總撤去を見つゝ不安の氣にかられてゐると共に兵と警官隊とに生命財產の擁護を託しつゝも周圍に根據を有する三、四千名の馬賊團、便衣隊は日本軍の撤去を聞きスワとばかりに何時襲擊し來るやも知れず我軍により漸く治安が保たれて僅か四日にして再び新民府は混亂せられんとする危險な態度に陷らんとしてゐる

在留邦人の不安 見るに忍びず
〇箇大隊警備に殘る

【新民府廿八日發電】新民府以西の我軍は續々奉天に歸還し、當地は流言蜚語百出し張良便衣隊襲來の噂頻々飛び市街は極度に動搖した爲、土谷領事分館主任は午後五時(二十八日)在留邦人八十四名と共に奉天引揚の悲壯な決意をなしたが、我軍は在留邦人の不安を見るに忍びず第廿師團の〇〇大隊〇個大隊は同夜同地に在留し警備に當る事となつたゝめ在留邦人は一安心の體である

鐵道破壞で撤退に大支障

【奉天廿八日發電】綏化河洛河間の北寧線は數ヶ所に亘り二十七日夜敵の便衣隊が破壞してあつたため我軍用列車の奉天歸還に非常な支障を來し、兩線保線夫八十名が工兵隊と協力し二十八日午前十時より復舊工事に着手し、午後四時までに辛うじて應急修理を終つたが、このため車の輸送に狂ひを生じ豫定通りに進行せず、列車と列車の間に徒步連絡を行つたり、前方列車を一時新民縣の待避線に入れ急を要する列車から先に運行する方法をとり、最後部にあつた第六列車が二十八日午後三時五十分奉天に歸還せるを手初めに四時五十分〇〇聯隊、五時十分〇〇聯隊、七時十分〇〇聯隊、續いて前日綏陽河で敵の裝甲列車に脅撃された鈴木〇〇旅團を乘せた第二列車、獨立守備隊〇〇大隊搭乘の第一列車が相前後して午後十一時奉天に歸還し、北寧線上に進出した我軍は全部撤退を完了した

事件費 豫備金より四十萬圓

【東京電報】臨時閣議で第二豫備金より外務省所管中華民國事件費四十萬圓支出の件を決定した

顧維鈞氏 外交部長に正式任命

【南京廿八日發電】國民政府は本日顧維鈞を正式に外交部長に任命する旨發表した

天津へ派兵
關東軍步兵一部隊 正式發表さる

【東京電報】廿八日の閣議において南陸相より天津の狀況報告あり、これが善後措置に關し重要協議の結果關東軍より步兵の一部隊を天津に急派することになり、若槻首相は閣議なかばに參內して御裁可を仰ぎ直ちに本省に命令し同時に左の如く發表した

支那駐屯軍は支那側の挑戰に依り一昨夜來頗る劣勢なる支那軍の挑戰を受け天津方面の情勢切迫して來た支那方面在留民は將に非常に危殆に瀕しつゝあるに鑑み取敢へず關東軍より步兵一部隊を大連を經て天津に派遣することとなり二十八日發令せられたり

奉天出發

【奉天廿八日發電】天津警備のため奉天より急遽を命ぜられた關東軍〇〇聯隊〇〇名は二十八日午後十一時五十分奉天發臨時列車にて大連に向ひ出發、二十九日大連發汽船にて天津に向ふ筈である

歐米出張中の新貝課長歸朝

官命にて歐米出張中なりし遞信局經理課長新貝肇氏は先般歸朝し東京に殘せし家族を同伴昨廿八日午後七時京城着歸任したが氏は語る

遞信事務一般の視察であつたゞけに特に申上げる事はないが參考とすべき點は相當にあつた、英國を出發する時丁度金輸出禁止に當面し爲替は大暴落し相當の輸出入商の倒產する者が相踵いで起り我國の昭和二年のモラトリアムと同じ狀態を呈したが間もなく鎭つたのは何んと云つても老大國の貫目である 滿洲事件の時は米國にゐて始めは空氣はさ程惡くはなかつたが錦州事件の報一度傳はるや一轉して險惡な狀態となつた、然し日本の眞意が判明すると又間もなく空氣が良好となつた

太平漫語

聯盟は日本の錦州占領をいやに頭痛に病んでゐる。病むといふよりもいやに日本に恐喝的な眼を向けて來る▲米國までがいやに痛氣を病み出した。病むといふよりもいやに意地惡くかゝつて來る▲聯盟は日本が錦州を占領するなら極めて日本に不利の態度を採るぞと嚇をいからし、日本が錦州を侵すなら最後の忍耐の緒を切るぞと米國は嚇かす▲これで日本が震へ上つて恐れ入ると思つてゐるのか。聯盟といひ、米國といひ、これほどわけのわからぬ手合ひとは思はなかつた▲ものがわからぬといふよりも、この手合ひに果して眼が眞直に二つ附いてゐるかどうかさへ疑はれる▲ゆがんだ片眼がゆがんだ色眼鏡で日支事件を見ると、からもあべこべにものが見えるのか。おそらく支那が徹頭徹尾溫順で無抵抗で逃げ廻り、日本が徹頭徹尾獰猛で好戰的で支那を追ひ捲くつてゐると映るんだらう▲錦州も今にも日本軍が占領しかゝる、支那は白旗を掲げて恐れ入つてゐると、世界の眼鏡には映つてゐるのかもしれぬ。流石に鼻の先の曲つてゐる連中だけに、眼の曲り方も申し分はない▲かうなれば敵方もない、日本は孤立の光榮を光榮として、千萬人といへどもわれゆかんの大勇猛心を持つて進むあるのみだ▲眞直な兩眼と眞直な鼻を持つ日本が、歪んだ片眼と曲つた鼻の手合ひに恐れいらねばならぬ法が何處にある▲『錦州』にしてもだ。不法占領は日本は誰に頼まれても到底なし能はず、これは日本の正義が許さぬ。合法占領は相手次第では辭すことあるべし、これは日本の正義が命ずる。と進む以外には米國の言ひ草ではないが、最早や最後の忍耐の緒が切れるではないか――

「各方面に接觸 日露親善を計る」
昨夜着任の露總領事談

新任京城駐在ロシア總領事アレキサンダア・イト氏は夫人并にシキ二令孃を伴ひ昨二十八日午後七時京城着列車にて在留ロシア人の出迎へを受け官舍より入城したが車中往訪の記者に語る

ロストフの大學を出てから各地で教職に携り後外務省に勤務し今回始めて在外勤務を命ぜられ御地に赴任しました。浦鹽から敦賀を經て東京の大使館に立寄り僅か六日間で來た日本の詳しい事情に通じませんが本國にゐる時受けた日本の印象は非常に好い印象を與へられた事を喜んで居ります。窓外より見れば渡つた半島の山野を眺めて京城に住む幸福を得ますこれから官界民間の方とも努め接觸し兩國の親善を計る事に努力しますと多くを語らず、既に滿洲問題に對しては言葉を濁しながらも妥協的を要りさき諸領事館に赴いた(寫眞中央が新任總領事)

子供のない私が成功した 子寶を得る 藥草の公開

大和國生駒郡大字谷田九〇番 淺井きみ枝

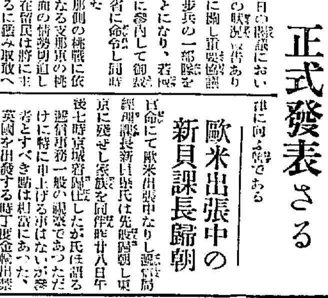
生後百五十日目の 淺井久子

子寶が惠まれないほど淋しい家庭はございません 私も結婚後どうしたものか妊娠しないので、溫泉に服藥に、あらゆる療法を試みましたが、何の應へもなく、心が滅入る許りでした。それで私がふと心を動かしたのが昔から傳へられてある藥草の研究です。素人の私が夫を勵まして、野に山に、和漢藥の問屋にとそれは涙ぐましいまでに妊娠に有効な藥草を蒐集しました。そして古典を基礎に配劑の妙を得た獨特の藥を完成しました。約二十日ほどの服藥で氣分が爽快となり、血液の循環がよくなり腰がぽこ〳〵溫まつて、お腹の調子も心地よく、〇生活にも一種云ひ知れぬ感じを與へられたのです。そして喜び待ちの妊娠する時が來たのです。大概、丈夫な丸々肥えた赤ん坊が生れました。なんと有難い和漢藥の微妙な作用でせう。この溢れる歡喜をおわかちしたいと、その後この藥草をお奬めしましたが、見事に妊娠された方が澤山ございます。私達は素人とはいへ、その苦しい體驗から得たこの秘訣こそ眞實ではないでせうか。

この藥草を服用しますと、新陳代謝を旺盛にして、月經不順を調整にし、不妊の原因となる子宮內膜炎や後屈、その他子宮病を根治して全く見違へるほど婦人の健康が榮えます。便宜上、お手紙で當方へお問合せになれば、藥草名と調合の仕方及服用の方法等くわしく無料でお教へしますから御遠慮なく御申越し下さい。

なぜ有名なか! リウマチ せんき 神經痛
招福院の敎へる合理療法
漢方自宅療法

此の秘法は五年も十年もの永い間、如何なる手當も効めなき重い慢性も、堪へられぬ痛みに苦しむ患者も、痛みやシビレを根本から、小便と共に放出する秘方獨特の合理作用により、全く全快されるので河內の漢方秘方として有名となり今ではイギリス、アメリカ等の外國に迄知られる樣になつて來た只一つの理想的療法です。キ、ハリ灸等に迷はず、此の療法で御全快なさい、當院では人助けの爲めに此の療法を無料で喜んで御敎へ致します嘘だと思ふ人も、とに角ハガキ一本をスグお出しなさい

大阪府中河內郡布施町荒川 招福院

始政廿週年記念 朝鮮大博覽會 名譽金牌
高級銘酒
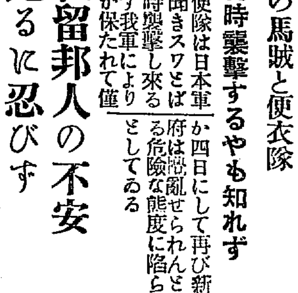

最も飯締にその品質の優良を誇る
朝鮮酒造株式會社
名實共に斯界の權威

城大教授杉原博士創製
はい、ろくまく 胃腸病新薬 アリオール錠

資本金57,500,000圓
積立金65,450,000圓
京城府南大門通二丁目
第一銀行京城支店

社說

愛國精神の發露 出征軍と國民の後援

その以前に於て、多少の發感はあつたけれど、國民一樣に大きな衝動を受けたのは、滿洲事變の突發であつた。矢つぎ早やなわが軍事行動は、日支兩國民は元より、世界各國の關心を集めたのであつた。この第一次の軍事行動によつて、直後に動いたのは國際聯盟であつたが、聯盟の微妙な動きは、われら國民を度惑に一喜一憂せしめた。その中に第二次の軍事行動が開始された。馬占山軍との衝突がそれである。引續いて、チチハル占據による第三次の交戰によつて、滿洲の戰線はいよ／＼擴大し、國民の注意は、國際聯盟が如何なる方向に轉ずると否とにかゝはらず、ともかくも重大な決意を要することを感ぜしむるに至つた。

◇

事變の解決に當つて、國際聯盟が大きな役割を勤めることは勿論だが、斯く事態が急迫を告げた以上、われら國民は、國際關係における最惡の場合をも覺悟しなければならない。最惡の事態に轉向せしむることは元より好ましいことではあるが、一旦窮地に陷つた場合の覺悟は更に重大であらねばならぬ。然らば最惡の場合に何を以て備へるかといへば、元より國民の一致協力、至誠奉公、忠君愛國の精神的團結に俟つより外にない。この精神的團結は、われら國民が、歷史的の誇りであつたが、日露戰爭以來、殆んど試練の機會がなかつたのである。

◇

今回の事變が、久しく支那の排日、侮日の挑戰の爆發及び、國際條約を蹂躙せる支那の政治的非行に對して、日本が國際正義を勵行したに外ならぬ。しかもその動機においても、軍事行動においても我軍は常に受動の立場にあつて、萬止むを得ない自衞權の行使であることは萬國の認むるところである。斯くて正義感と、國民愛に强いわが國民の感情が、今や烈々と燃えさかつて來たとは、寧ろ當然の結果と見なければならない。擧國一致、悲憤なる國際戰爭の陣營を齊整することは、遺憾ながら今日のところ武力行爲に賴るより外はないのである。

◇

武力行使は、必然的に多くの犧牲を伴ふものである。殊に酷寒期に入らんとする滿洲に驅馳するわが派遣軍の勞苦は、日々の新聞によつて見るも、あまりに悲慘である。彼等は、在留同胞保護のため、あらゆる危險と戰つてゐるのである。殊において、元より赤手大河を支ふるに等しいのであるが寡兵を以て大敵を制してゐるのはまことに世界に精銳を誇る日本軍人ならでは出來ない業である。しかも彼らをして、後顧の憂ひなく最前線に働かせるとは、一に一般國民の熱誠なる後援によらなければならないが、今回の事變によつて、男女貴賤、老幼、貧富が、同時に、個人的に派遣將士の慰問に元より、郵便爲替、寄附金等に於命した多くの事實を認めることは、まことによろこばしいことである。

われらは今回の事變による副產物として、青年子女の愛國觀念の培養、思想の淨化が行はれるものと信じて、派遣將士の健康と、國民の熱誠なる後援を望んで止まない。

入營者職業保障法を 朝鮮でも適用する

―三十日附府令で公布― 即日施行される

入營のために職業を奪はれることを甚だ遺憾とし、爲に發布された入營者職業保障法は朝鮮においても適用することゝなり、三十日附府令第百五十號朝鮮入營者職業保障法施行規則を公布、同日より直ちに施行されることになつた。これにより朝鮮在住の者にして入營する青年も內地同樣職業の保障を受けることになつた。なほ同施行規則全文は次の如し

朝鮮入營者職業保障法施行規則

第一條 被傭者（入營者職業保障法の適用ある被傭者を謂ふ以下之に同じ）は左の各號の一に該當する場合に於ては遲滯なくその旨を書面を以て雇傭者に通知すべし

一、入營すべき期日及部隊定まりたるとき

二、入營の日より陸軍に在りては二年、海軍に在りては三年を超ゆる期間服役を志願し採用せられたるとき

三、傷痍疾病その他の事由に因り退營後再び雇傭せらるゝこと又は復職することを希望せざるとき

第二條 被傭者は退營豫定期日前三月より退營後二十日以內（入營または應召の際行ふ身體檢査の結果歸鄕を命ぜられたる者及臨時に退營を命ぜられたる者に在りては退營後二十日以內）に左に掲ぐる事項を書面を以て雇傭者に通知すべし

一、退營豫定期日または退營したる日

二、退營再び勞務に就き得べき豫定期日

三、退營後の受信場所

被傭者前項の通知を爲したる後退營豫定期日に變更ありたるとき又は前項第二號若は第三號の事項を變更する必要を生じたるときは遲滯なくこれを雇傭者に通知すべし

第三條 被傭者は左の各號の一に該當する事由に因り雇傭者より勞務に就くべき旨を指定せられたる日より二十日以內に勞務に就くこと能はざるときは速にその事由の要旨を書面を以て雇傭者に通知すべし

一、疾病に罹り又は傷痍を受けたるとき

二、直系尊屬、妻又は直系卑屬が死亡したるとき又は重病なるとき

三、本人と同一戶籍又は同一世帶內に在る者死亡し他に後始末を爲す者なきとき

四、本人と同一戶籍又は同一世帶內に在る者重病にして他に看護を爲す者なきとき

五、本人の住家の火災、流失又は倒壞其の他重大なる災害を蒙り他に後始末をなす者なきとき

六、その他前各號に掲ぐる事由に準ずる已むを得ざる事由あるとき

第四條 雇傭者は第二條第一項の通知を受けたるときは遲滯なく左に掲ぐる事項を書面を以て被傭者に通知すべし

一、再び勞務に就かしめ得べき期日

二、入營直前の勞務又は給與と異なる勞務又は給與を與ふる場合に於ては該當事項

三、その他必要と認むる事項

第五條 雇傭者は入營者職業保障法第二條第一項第二號乃至第六號の一に該當する事由に因り被傭者を解雇したるとき又は被傭者を再び雇傭し若は復職せしめ得ざるときは遲滯なくその事由の要旨を書面を以て被傭者に通知すべし

第六條 雇傭者は所轄道知事（朝鮮船員令の適用ある船員に付ては朝鮮總督府遞信局長）に對し遲滯なく左に掲ぐる事項を書面を以て屆出づべし

一、被傭者にして入營を命ぜられたる者あるときはその氏名、住所、勞務及給料

二、第三條又は前條の規定に依り通知したるときはその事項

前項第一號の屆出には事業の種類及被傭者の總數を附記すべし

第七條 雇傭者又は被傭者にして入營者職業保障法第六條第一項の規定に依り勸解を求めんとする者は入營者職業保障法施行令に於て定むる官吏又は公吏に書面又は口頭を以て申出づべし

附則

本令は發布の日より之を施行す

碧蹄館 戰蹟記念碑

寄附金募集 許可せらる

碧蹄館戰蹟記念碑建設會より願出中であつた寄附金募集の件は今回朝鮮總督府より許可になつた、同會はこの戰蹟を明かにし兩軍戰死將士の英靈を記念するため戰蹟の中心地たる碧蹄館役の丘阜上に記念碑を建て附近の地區を買收して公園とし京城近郊の一名所となす計畫である

外國輸入小包

遞信局調査に依ると最近六箇月間に全鮮各郵便局所で取扱つた外國小包郵便物の輸入總數は七千三百二十二個であるがこの內譯を示すと普通小包二千六十八個、書留小包五千百八十一個、價格表記小包七十三個である

論山川改修 工事進捗す

論山川改修工事は客月より農繁季なので出役人夫も一時減退してゐたにも拘らずガソリン機關車以來着々進捗し殊に本年は天候良好なので官城里堤をはじめ現場安置寺拔手は冬季間その他の準備等を各般資を督し完成してゐるが今日まで出來あがりおる築堤の距離一千五百キロ架つき八百米を完了してゐるが築堤總量三十六米天端五米五十尺乃至三米で實に雄壯な工事で昨今出役人夫約五百名で日々增加の傾向を示してゐる（江景）

載信水利 組合費負擔 五割三歩

載信水利組合本年度組合費負擔は全地帶を通じて五割三分と決定し組合では是非十二月中に完納せしむべく努力中である本組合の負擔額は幾多組合中でも最も高率であり昨年度のごときその徵收は金融困難視されてゐたに拘らず實際においては全額の八割八分まで徵收するを得たので當該銀行の確保のごときも此良好の成績には驚外にして居ると尤も本年度の歲入不足補塡の爲めには結局七、八萬圓の組合債を起すのやむを得なかつたとはいへそれの負擔額は僅か二十錢內外に過ぎないのみか、その中約一萬圓は營利地區の保護工事費に使用してゐる關係上多くの組合員は却つて好感を寄せてゐる模樣である（沙里院）

金川郡農會 桑田品評會 褒賞授與式

金川郡農會主催桑田品評會褒賞授與式は二十六日午後一時より郡內十五ヶ面長並に多數官民臨席の下に金川英興面公立普通學校において擧行審査長の審査報告に次で郡農會長より褒賞者二十五名に對して夫々褒賞の授與並に式辭あり午後四時閉會せり授賞者左の通り（南川）

一等 牛一頭 西泉面 李順信

二等 豚一頭 西泉面 柳浮心

三等 豚一頭 外面 李遇道

桑田競作で 優勝

廿一日黃海道農會產繭協會主催で各郡產業組合聯合審査會議で審査成績順位は殷栗産業組合並に遂安同業組合は各三等を得たが桑田競作は優勝旗を受けたので大にメートルが揚つて居る近く各面に亘り巡回披露講演をはじむる由（殷栗）

歲末金融

各銀行の警戒で 硬塞を免れん

鮮銀の二回に亘る金利引上げにより各銀行の短期貸出金は實行金利において一二厘方の引締を見せ新穀の出廻期に入り資金需要も漸增しつゝあるが、歲末接近につれ各銀行の警戒濃厚を示し極度の下況から歲末金融は相當に硬塞する模樣である

鮮銀の 預金減少

貸出却つて 增加の疑勢

鮮銀の預金は最近內地金融市場の硬化から滿洲における預金その他各種に亘る內地の資本が漸次內地に移動したのと鮮滿共に不況關係し最近の變動は一億內外で前年同期より約一千五、六百萬圓位減少を來たし新規預金殆ど漸次減少の形であるが、貸出は滿洲が鮮安の爲銀として貸出は增加して居ても內において本店初め各支店共に前年同期に比し減少して居るにもかゝはらず鮮銀の實際上の貸出は逆に多少なりとも增加し最近では二億六千萬圓に達するに至つたが鮮銀側では向今後も預金減貸出增の傾向は繼續されるものと見て居る

大邱信託存續

大邱信託會社は過般信託令による免許漏れの所之が善後策として廿七日午後總會を開き協議の結果來る十二月十日臨時總會を開くことになり名稱を變更して存續する筈である

天皇陛下 陸大と參謀本部に行幸あらせらる

【東京電話】天皇陛下には廿八日午前九時十分宮中御出門、奈良武官長、一木宮相、鈴木侍從長供奉申上げ陸軍大學校へ行幸遊ばされ、同廿五分御着校便殿に入御、同九時四十五分講堂に臨御一時間十分に亘り卒業學生の戰史及び圖上戰術をみそなはせられた、右終つて一旦便殿に御少憩後卒業式場に臨御、秩父宮殿下をはじめ奉り第四十三期學生五十名に卒業證書授與に引續き優等生に恩賜の軍刀を御下賜あらせられた、斯くて陛下には同十一時卅五分同校御出門還幸の御途中、陸軍參謀本部に御立寄りあり金谷參謀總長及び各軍事參議官その他に拜謁仰付られた後、金谷參謀總長より所管事項の奏上を聽召され、終つて正午秩父宮、閑院元帥宮、梨本大將宮、朝香宮、李王各殿下はじめ高級將校に御陪食仰付られ、午後一時二十五分御出門還幸あらせられた

◇―仍頭山上の獨立守備隊司令部

滿洲事件をめぐる― 時局の人 ―若槻總理大臣 (4)

擧國編成難を中心とする政局不安から發病になつてゐた若槻首相は、突然北滿の地に勃發した日支兩國の國際紛爭に愛さが盛してすつかり日頃の勁さをうしなつて了つた。

機嫌のよい時でも無意識にポツリ／＼爪をかむ首相の癖から、この頃癖に目立つて十指の爪が殆んど坊主になつて了つたさうだ。それ程首相は憂鬱で笑ふことがない。

段より好きな酒の盃一本、それも憂さ晴らしの盃が過ぎたのかこの頃持病の痔をおこし主治醫から臥くとめられた。日本を中心に危機を孕む國際政局の中にありながら病臥する首相の胸中、けだし感慨無量のものがあらう。

◇ ◇

日支の風雲、急ならんとする頃の若槻首相は、極度に軍部の强硬政策を氣に病んで『一部には日支國交調整の解決策はたゞ武力あるのみだと、揚言するものがあるが、かゝる言辭は眞に國際平和を愛好するものゝ口にすべきことでない。外交關係デリケートの折柄よろしく自戒して愼重に行動すべきである』と暗に軍部を牽制する口吻を洩らしてゐた。然るに滿洲事變の發生である。『愼重に行動すべき』――どころではない。事件が發生した以上これに善處せなければならぬ首相の身邊は俄に慌しくなつて來た。

若槻總理大臣

大利害の自國における調和協議も取止めてひたすら事態の擴大防止に努めるとともに、重大化する國際聯盟理事會の空氣も緩和し、合せて吾が帝國の權益はあくまで死守せねばならぬ

かくて內閣の首班者たる若槻首相の昨今は病臥しながらも早朝から深更まで幣原外相、南陸相、金谷參謀總長等の關係者を首相官邸に招致して事變の對策協議に腐心してゐるが、客觀的狀勢が退嬰自守を許さなくなつて來たためか若槻首相の『ゆる褌』も大分堅く引締られ幣原の軟弱外交と、南、金谷兩軍部の軍事行動による問題解決策の中間をとり機宜の處置をとつてゐるやうだ。

若槻首相にしたところが外交問題に對しては素人でない。かつてはロンドン海軍軍縮會議に使ひして國際外交の檜舞臺をふみ華々しい活躍をした經驗もあるのだから、あながち日本の國際外交壇に登場すべき武將ではない。

しかし若槻首相は內、政局編成難を中心とする政情不安と外、滿洲事變を繞る國際關係の重大化に伴ひ漸次政權氣構へが退嬰に動くにつれどうやら厭氣がさして來たのではあるまいか？などゝ眞しやかに報道する者もあるが、時局多事、國家非常の秋であるからこの際の出所進退は是非愼重に考慮して貰はねばならぬと說ふものはあながち筆者のみではないであらう

◇ ◇

若槻首相は人も知る安來節の本場出雲國松江の產である。はじめ鄕里の小學校に籍を寄してゐたが後發憤して東都に出て苦學力行して東大の法科を出た。お役人の振り出しが大藏省で爾來とんとん拍子に出世したが、とう／＼大正元年桂內閣成るに及び大藏大臣の要職についた。その後同三年大隈內閣の時にもまた藏相となつた また同十三年加藤內閣時代には內務大臣として閣班に列し、高明伯の歿後は與望を負ふて內閣の首班者となり憲政會を率いた。

◇ ◇

昨秋濱口內閣の際海軍々縮會議全權としてロンドンに使しよくその使命を果したゝめ、畏き邊までその功勞を思召され畏くも男爵を賜はつた。男爵となつて家紋をあげてゐるところへころげ込んだのが民政黨總裁と內閣總理大臣の椅子だ。若槻さんは口から儀式の幸福をつかんだのとやん／＼と持囃されうらやましたものである。若槻さんには德子夫人の間に一男一女ありてそれ／＼獨立の生計を立ててゐるのである。

愈よ三團體が 反對の烽火

朝鮮側も合流して 二日聯合總會開催

火保京城地方會より移轉問題には觸れられない旨回答を受けた京城商工組合聯合會及朝鮮商議では二十八日午後一時より京城商議において實行委員會を開き協議の結果、京城地方會の態度に誠意なしと認めいよ／＼反對期成實行運動を開始することに肚を決め十二月一日午後三時より京城商議において役員會を開いて協議の上、更に朝鮮側の京城商工協會も加はり、同二日午後三時より公會堂に右三團體の緊急總會を開催し、絕對反對を決議する筈であるなほ右三團體では總會開催後、府民大會を開催する段取であるが更に全鮮三十余ヶ所の商工團體に檄を飛ばし全鮮實業團體の大會をも開くに至るかも知れない形勢となつた、また右三團體では東上中の谷商火社長並に東京商議會頭に緩和方を打電した

◇株式◇ 大株短期引跡

大新 五十六圓九（不變）
新 六十三圓丁（十錢安）
日產 十八圓五（不變）
東新 百十七圓九（十錢高）

◇期米◇ 各地期米後場止

下關一九、〇七▲名古屋二〇、三一▲金澤一九、三〇▲熊本一七、四四
▲大阪最終値配廿四圓（一錢高）

仁川期米本玉表

中限賣方 丸ス一、一〇〇丸ス八〇〇丸五四〇〇金メ四〇〇
同 買方 金太一、九〇〇丸マ一四〇〇丸福三〇〇
先限賣方 丸福一、九〇〇丸ウ五八〇〇金太二、四〇〇
同 買方 丸ス二、一〇〇丸三五〇〇丸マ二、六〇〇金メ一、九〇〇

仁川穀物出入（廿八日）

廻着	
籾 貨車	二、九七五
同 船便	五、三七〇
玄米	一四、六七〇
白米	一、六一九
大豆	九六八
移出	
白米	二〇、四六七
袋入	一二、四二四
玄米	九、六〇〇
大豆	五、九七〇

群山廻米報（廿八日）

鐵道便	玄米 一一、〇五〇叺	白米 五四五俵
汽船便	玄米 一〇、八五〇叺	白米 四六五俵
牛車便	玄米 一、四〇〇叺	白米 〇七五俵
合計	玄米 二二、二四〇叺	白米 一八〇五俵

木浦

引續き出廻り旺盛に値頃には買物殺到しつゝも品位合へに良好も角七三等十七圓十六錢五十錢を十錢方高下小口の手合せあり相場には百円にはなかつた

若き日の明るさ華やかさ
クラブビシン
クラブビシンのよそほひは
秋空に見る明朗さ
若き生命のうれしさは
クラブビシンの華やかさ
薄化粧用 便利白粉
白色・肌色 正價三十錢

實に驚いた
◎七合が壹斗になる
穀類膨脹機
白米、玄米、キビ 粟等拾五倍以上に膨脹する
（時間二分間で 費用僅か五厘）
型錄進呈 特約店募集
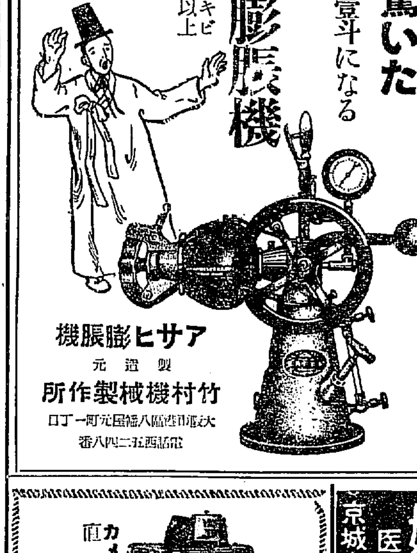
アサヒ膨脹機
製造元 竹村機械製作所
大阪市港區八幡屋元町一丁目 電話西五二四八番

蛔蟲驅除 サントニン 強力原料 SANTONINUM・P.J.IV・日本藥局方
11月の

東京 大阪 三井物產株式會社藥品掛

麻撚絲各種 麻製ミシン手縫絲 綿撚絲各種及工業用 カタン絲ミシン工業用 小荷物小包結束麻絲 帝國製麻株式會社製品 帝國製絲株式會社製品 朝鮮專屬販賣部
愛國商行
京城府黃金町二丁目 電話本局三九〇四番 振替京城五九九五番
（特種品製作御希望に應じ多量品は內地工場より直送致候）

香料 製菓飲料水用 化粧品製造用
香水原液 染料 着色料
東華洋行 京城府花園町九七

產婦人科（入院隨意）
醫學博士 橋本吉藏
京城府岡崎町七 電龍山五八〇番

カメラと材料 直輸入商
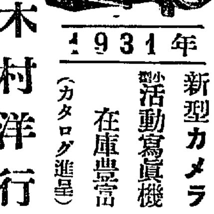
1931年 新型カメラ
小型活動寫眞機
在庫豐富（カタログ進呈）
本店 奉天浪速通 支店 大連市西通 出張所 哈爾濱モストワヤ街
木村洋行

在郷軍人を狩集め 俄仕立の兵隊さん

祖國の爲めに尊いこの光景よ 狀袋寢臺にハイカラや禿げ頭

安東支局　平田生 (二)

それから二日目、四日目和が遅かに變つて風雨となつた廿四日の午後九時であつた在郷軍人分會本部の安東守備隊から電話が掛て來た「明朝午前九時四十分安東驛發ガソリン車で仁尾少尉について湯山城まで沿線巡察に出よ、それがため今夜直ちに安東守備隊兵營に來て泊られたい」といふ召集電話である、豫め同日正午有吉分會長を訪問して「この際私の出來る勤務であれば何なりと當てゝ貰いたい」と申し出て來た記者は『合點だ』とばかり雨を衝いて約半里もある六道溝の守備隊にかけつける先員召集でも受けた時のやうな緊張振りで――今回は誰もが一度は分會の方に出頭して一應は届出をなし任務を與へられ復命した上行動をとるとになつてをり家から直ぐ勤務の地に行くなんていふものは一人もなかつた嚴格なものであるから

×　×

で記者に衛兵が立つてゐる營門の歩哨に挨拶して營門に入ると廊下にはこれも記章の不明なのが立番してゐる前に時は八時半で營内には豫備兵として集てる筈の者がもう現役兵の抜けがらの狀袋寢臺を失敬して皆もぐり込んでゐるといふ、ムーッとした背嘆しい兵隊特有の臭い香がもう記者を兵隊にしてしまつた、將校室には分會長をはじめ當直將校那須副官、召集によつて駆けつけた將校の面々が勤務割を振り當てたり、地圖を按じながら將兵擔任官や巡察路を調べたり一生懸命である、呼稱は少佐が大尉、殿中尉が特務曹長殿、なんて個人出處は抜きにして何々君、何々さんといつた呼方命令を下すにも何々さんこれを一つ頼むこれを一つやつてくれ給へといふ譯け振りで頗る和氣藹々たるもの、しかもその親みの中にも威嚴ある軍紀が伏線となつて一貫してゐる點など何ともいへぬ美しい雰圍氣に満ちてゐる

『平田君御苦勞ですが明日一廻り願みます、朝早いから眠いでせうけど』

有吉分會長の御丁寧な命令には恐縮してしまつて

『何第一線の兵隊さんを思へば何でもありませんよ』

と復命に及ぶ

『ところで防寒は大丈夫かね巡察で風をひいたといはれてはまうし譯がないから』

×　×

そこでふと思ひだしたのは召集される時に町内の區長からもし防寒具やつがなかつたら新聞紙を着て出よ、三日位歸へれぬかも知れぬから沢山にかからぬ様にとの注意があつたことだ

『有吉さん新聞紙を着て來いとあつたがあれは何かの相違ひなんでせう』

『いやあれは本當なんだ何しろ今回の召集は正式召集およびいからね、分會の自發的といふ格にある出動だからすべてが分會任せ給たんだ、器が分會にはあの通り夏服夏外套位で防寒具の準備がないそこで各自に新聞紙を着せるのも大きな首途をかけることになるから』

『皆が着てゐますか』

『さすが與國の人間だけあつて皆持つてゐると見えて一人もなかつたね』

『今まで何か變つたことはありませんでしたか』

『あつたよ今夜も午後八時頃鎭江山が不穩だといふので島山中尉以下機關銃隊に八時四十分の汽車で行つて貰つた處だ』

『私等の行く方面はどうです』

『そうだ湯山城に午後六時頃三百名の馬賊が出たといふ報告が來てゐるが』

『それでそこの衛兵は』

『直く活動したが敵には銃がなく裝備だらうで僅五六圓ばかりの被害だけでどこかへ逃げていつて了つた報だ』

『もう少し大きい奴が出ないかなここにつめてゐるものは皆腕が鳴つてゐるものばかりである』

×　×

雨がやんだらしい營外からは衛兵交代の號令の聲が聞えてくる不寢番も二三回交代したらしい

『朝はやいんだからもう寢ていつてどの寢台でもいいからもぐつて休んで下さい』

そう有吉分會長から注意されるまで將校室で夜を更した記者は漸く豫備隊の陸室である兵營内にいつて寢床を捜つた

將校棚下の銃劍架台、寢台下の靴は、枕下にたゝみ込まれた服はげた頭、ハイカラ頭さうした異やうな兵隊さん達の周圍が鏃の如くキチンと整頓されてゐるその光景、記者は暫くこの祖國のために我に感慨深いものがあつた寢頭は忠誠の眞心からなる尊いこの光沙河鎭における將校巡察と鮮汲

慶尚北道

醫講昇格に一路邁進す 期成會の陣容一新

大邱醫學講習所昇格期成會は二十七日も午後二時から公會堂に常任幹事會を開き

醫講問題と共に大邱にとつては重大な案件である醫講昇格は是が非でも實現させねばならぬ、それについては校舍の新築が急務であるから一日も早く新營金をあつめねばならぬ

との見地から陣容を立て直すこととし先づ伊藤吉三郎氏外十七氏の幹部を推薦し幹事長にはその内から伊藤吉三郎氏を推薦したが伊藤氏は極力辭退してゐるが各委員はどこまでも伊藤氏の出馬をのぞんでゐる、かくて幹事も決定し陣容をとゝのへた期成會では近く委員會を開いて今日の方針を確立し猛運動をおこすこととなつた(大邱)

幹事長伊藤吉三郎、常任幹事内務課長庄司昌、高田官吉、大場金蔵、黒川圓治、森滿吉、裴國仁、大澤新三郎、徐丙和、鄭龍基、金在煥、池本猪三郎、八尾猪三、三木寅次郎、松野勝治、吉田由巳、金鎭坤、趙鎭坤、田中孝之助

で、この當日に道廳内醫講設立の現事務所から驛前の一條館である新公會堂内に移轉する筈である

自發的減俸 不如意を見兼ねて

大邱商工會議所書記長内務則男氏は去る二十六日會議所に自己の俸給一割減俸を申し出た、右は會議所の經理不如意のところから自己が擔當してゐる關係上これを心苦しく思つて申し出たものだらうとそれに認識してゐる(大邱)

棉花の共販 五百萬斤見當か

慶北の棉花共販は上旬來開始してゐるが十一月二十五日までに六十萬斤の出廻りを見、昨年に比して多少遲れたため最盛期は十二月四五日頃となり價格は今日七錢五厘で昨年同期に比して一錢から三錢落である出廻り豫想は當初八百萬斤であつた處秋期の天候不良が祟つて非常な不出來で五百萬斤出れば良い方だとしてゐる(大邱)

大邱商議の引越し 十二月五日大安の日に

大邱商工會議所もさきの議員初總會で圖題に會頭以下副會頭その他役員を決定し名實共に賑かしい前途を約束されたが、これと同時に懸ての懸案であつた事務所移轉をなすことになつたが十二月五日が丁度土曜日でしかも大安に當るので

コツクの惡事

二十六日夜大邱署員が驛前巡邏中怪しい男が徘徊してゐるのを誰何すると同人は慶南晋州郡飛鳳洞生れ鄭相五(二二)で大邱府内の各料理店飲食店でコツクを働らき轉々奔行が祟くて長くつとまらず本月初め遂に職をはなれたが去る四日月上町カフエー銀座で無錢飲食をなし暴れ回るので拘留十日間に處せられたが十五日大邱署を釋放されるとその足で各所をぬすみあるき贓品は全部入質してゐたことを自白した(大邱)

高小工事入札

大邱學校組合が最後の置土產とした大邱高等小學校分離獨立は起債その他一切の手續き完了したので十二月四日請負入札を大邱府廳で行ふことに決定したが指名請負者は左の諸氏である

福岡組、西本組、前岡組、東組、長門組、島代組、尾洲組、中洋企業、若狭合名會社、那司德昇、梅崎忠文

宮脇氏の控訴

元全南道警察部長宮脇丈八(五〇)氏にかゝるその情婦南田サカヱとの情死未遂は女のみ死亡し宮脇氏は助かつたが自殺幇助罪に問はれ曩に光州地方法院で懲役六ヶ月を言渡され控訴を申し立て大邱覆審法院で審理中であつたが二十七日午後二時半から公判開廷當日は證人として喚問された光州丸尾旅館の女給高野ツチノ光州警察署司法主任太田芳の三氏について最初に大沼檢事は型通り禁錮六ヶ月を求刑午後五時閉廷した判決言渡しは十二月四日午前十時から(大邱)

度量衡器檢査

慶北道内の度量衡器檢查は目下本府商工課の檢査員李容殷、東島儀次兩氏來道檢查してゐるが大邱は二十七日終了檢查員は二十八日若木に向つたが今回の檢査の結果不良品は極めて少いと(大邱)

大邱信託重役會

大邱信託株式會社重役會は廿六日午後四時から組合會議室で開催、商號及び目的の變更等に關する定款の一部變更の件を附議し十二月十日の株主總會にかけることとなつた(大邱)

慶尚南道

籾は先高 今賣るのは損 群農會で籾の貯藏獎勵 農倉の利用者簇出

慶南道農會の經營たる馬山、晋州、通水の各農業倉庫は米價の先高從つて籾の値上り豫想から本年はその利用者簇出の盛況で殆んど全部滿倉になる盛況である。道において米價が先高を豫想せらるゝに拘らずはかばかしく現在の相場が上らざるに鑑み農業倉庫を利用出來ない他の地域には郡農會をして極力籾貯藏を獎勵しての貯藏米に對しては東拓釜山支店並に殖産銀行釜山支店を通じ足通銀行貸金の低資金の低利日步一錢四厘で金融をつけてもらふことに協定し本年はその利用の各郡農會に籾の貯藏並に金融の斡旋ある筈になるが一面には會計年度なる三月三十一日限り中止せられるやう豫定されてゐるが元來本制度の趣旨は籾の貯藏により出來秋の安値時の放賣を防いで高値時に賣ることを本旨としてゐる從つて豫還期間の如きも利用者の籾を賣却する時まで金融をつけることになつてゐるからこの點誤解なく益々これが利用をなし貯藏による利益を得ることを農家當局者は熱望してゐる六ヶ月間金融を附けて籾を貯藏するとすればその費用は一斤につき一厘五六毛となるから、とにかく現在の四錢一二厘の相場から三厘位上つたならば利用者が六ヶ月貯藏する損のないことゝなる昨年の例を見ても出來秋の二錢七、八厘から夏越米すなはち八月の七、八日頃は五錢五厘にも値上りしてゐるから今年のやうな先高を豫想せられる年柄ではありこれが利用は一層有利なるに相違ない(釜山)

生産獎勵資金交附

慶南各郡面に設立されてゐる小農勸業共濟組合は現在三〇八組合に生業資金も十八萬四回に上り農村不況時代であるのにかゝはらず貸付資金の回收も好成績をみせてゐるが今回國費をもつて三千八百圓の生業獎勵資金を交付されたので、これが配分は從來優秀な成績をあげた組合へ對して補助することゝなり目下道において調査中である、道當局では三年前勸業組合を設置した當時は頗るその結果を憂慮されたのに反して現在では農村の副業普及と勤勞の點において頗る効果をあげ異常な進歩を遂げたので明年度は更に八十四組合を設け將來は道内二五六面に對し一千余組合を新設する方針である(釜山)

癩療養所へ一千圓下賜 一日傳達式を行ふ

畏きあたりの思召により今回癩病豫防のため釜山郊外の英人マツケンチー氏經營の癩療養所へ金一千圓御下賜の光榮に浴したので十二月一日慶南知事よりマ氏代理アンダーソン氏へ傳達式を擧行して擧げる筈(釜山)

醫生講習

釜山府では十二月三日より三日間府内の醫生四十一名を集めて醫師法及び傳染病豫防法令等に就て講習を施し更に府立病院と鐵道病院を見學する筈(釜山)

京畿道

トラックと正面衝突 普通學校生遂に死亡

水原郡南陽公立普通學校第二學年生成在基(一〇)は二十五日午後四時放課後歸宅中京城府數文局京六六四號貨物自動車が水原郡陰德面南陽里を通過中正面衝突し直ちに南陽病院の應急手當を受けたが效なく約一時間五十分後に絶命した所轄水原警察署では警部補以下公醫を帯同し二十六日午前十時現場に出張して調査死體は死亡者の本籍地に運搬し面事務所長は香奠を贈りかつ死亡者遺族には慰藉料及埋葬費百三十圓を給與した運轉手は目下取調中(南陽)

新舊職工の衝突

仁川の各精米所では不況の折柄最近雇傭問題に逼れてゐるが仁川府濱町力武精米所精米職工八名は數日來解雇された舊職工に不滿を抱き職業の爲に出でたので同所では即時新職工を採用したところ二十八日午前六時にいたり舊職工は新職工の出勤を同精米所前に待ち受け暴行を加へんとして遂に二三の衝突を見るにいたつた、急報により仁川署員が現場にかけつけたので大事にいたらず關係者は同日午後十時に檢束され目下取調べ中(仁川)

返へす金を盗む

去る二十一日四時頃江華郡府內面大山里の貸時請所持の金融組合へ返す金四十四圓二十五錢を同郡仙城面望山里李殷萬と高菜がぬすみ喜とび中を江華署員に逮捕され目下取調べ中(江華)

下女と下男

江華郡府內面館廳里北斗俠方の下女李氏(二〇)は同家の下男徐永成(二〇)と密通し生んだ子を去る九月二十一日扼殺し埋葬したこと發覺し二十七日仁川檢事局に送られた(江華)

咸鏡南道

人の噂 或日の横顔 (十一) 勇敢なる裸の旅 咸興府會議員 林良作君

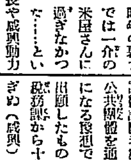

昨年の暮まで一介の米屋さんに過ぎなかつた……といつても咸興穀物組合長や咸興勤勞組合長の肩書つきでこの鼠衆して只の鼠やなかつたが……彼氏最近の飛躍ぶりはどうだ、府會議員、咸南穀物商會の實行委員長から咸興府期成會の實行委員長から會長を兼ね精米所の新設は成る。別莊は出來る(これはペンが走り過ぎたので事實は知らぬ)その彼氏某日よろつても去る十日の釜山商議會議員の出席で出來、北から廻りの車中しきりに便意を催す。百圓のオーバ、七十圓のモーニング上衣、十二圓の中折帽といつたものを網棚に脱ぎ捨てゝ用便を濟した處迄つて見ればこも如何に今樣盲腸段シャツ一枚の姿で道中ならものかと惟みつらみしてゐる處へ矢張り幸運の彼氏だ……一切合切ひきさらつて驛運から飛降りやうとする犯人を車掌が捕えて返つてやれ安心(完)

整理の颱風 約四五十名

渦巻く人員整理の颱風に見舞はれた咸南道廳内各課では判任以下雇傭人まですでに辭表の提出を終り府郡においても略々決定した模樣であるがその人員は約四、五十名、郡守、署長級にも相當の勇退者があるらしい(咸興)

咸興府の失業者調べ

咸興府内の失業者調べこの程咸興署において內地人千四百四十四名朝鮮人四千百十七名について調査したところによれば內地人は▲俸給生活者が千百七十五名中二十名▲日傭勞働者八十五名中十七名▲その他百八十四名中二十七名合計六十四名

任官受驗者

既報咸南道で十二月九日施行すべき任官受驗者千五百九名中百七十一名▲日本人受驗者百四十四名間五分強、朝鮮人受驗者千九百五十四名中二百八十四名▲その他千九十四名中七百五十四名で一割七分強の多數が失敗してゐる(咸興)

辭令(廿六日附)

道視學兼公小訓導 西館晋平

任公普訓導兼視學 補咸興一普訓導兼學務課勤務但學務課において勤務すべし

利中公普訓導兼校長 椎尾

免利中公普校長 補盈德公普訓導兼校長 山路宗太郎

補利中公普訓導兼校長 補青川公普校長事務取扱 金春根

補命貸公普訓導 咸興二普訓導 徐何祿

補横川公普訓導 命横川公普校長事務取扱

女房を毒殺 保險金欲しさに

咸州郡德山面東陽里嚴金東(二〇)の妻林淳女(二〇)が去月二十五日死亡した、同女は昨年九月と本年三月の二回富士と安田の兩社に六千圓の保險契約を結んでゐるので所轄駐在所でも不審を抱き解剖に附したところ多量の砒素中毒死なることが判明した。夫金東酢が保險金ほしさに年上の妻を毒殺したものと睨まれてゐる(咸興)

今年の明太は親子共稼ぎ どちらも相場よく 沿岸の漁民大喜び

今年は明太魚の回游狀況が頗る好調でしかも大型魚が多い、それに値段も昨年の同期に比すれば三割高値だ……といふので打續く不漁に困窮疲憊の極にあつた漁民もどうやら息がつけさうだ。生明太で目下の相場は一駄三十五六圓、昨年の今頃は型も小さかつたが非道いところでは四圓五十錢といふ樣悽たる値段で取引されたところもあるのに比ぶれば恐ろしい違いだ。それに大型魚の多い關係から普通一駄の生明太からは十檐宝乃十五檐が標準の卵も今年は二十四檐のレコードを作つた卵だけでも百圓になる即ち今年の明太魚は親子共稼ぎで沿岸の漁民の經濟事業に精出してゐる格恰だ(咸興)

軍事研究會 近く發會式を擧ぐ

滿洲に活躍せる皇軍勇士の健闘と熱誠に感謝の意を表する爲め在郷軍人分會を中心に一般有志を打つて一丸とした軍事研究會が組織され近く發會式を擧げ次いで府民大會を開催し大々的に皇軍激勵のまうし合せをなし關係大官に決議文を打電せんとの計畫が立られてゐる(元山)

孝行泥棒

元山府鯨石洞二四番地李信鐵長男俊(一七)は猶東の父が一ヶ月程前から病氣に罹り昨今危篤の狀態にあるのでその日の糧もあげかねてゐるが俊は父親に藥を飲ませたい一心と母や家族の露命を繋ぐために三名の友達と申し合せコソ泥を働いてゐたところ二十八日泉町通りで逮捕された(元山)

全羅南道

刑務所はイヤ 順天へ歸る 老婆駄々をこねる

二十四日午後二時頃光州地方法院の檢察の取調べが濟んでから刑務所送りとなる老婆があつた『妾は刑務所へは行かぬ順天の自宅へ歸つて孫等の整理をせねばならぬ』と駄々をこねて動かぬので看守二人と廷丁とでヤット自動車に抱へ乘せたこの老婆は四年前に光州邑の隣接地濟南面渋林里の雜草中で惨殺された賀城面陰里仁の殺人犯人の嫌疑者で順天邑曾山とふ老婆で年齡も十七貫余もある頑丈なものであつたと(光州)

格鬪して賊の逮捕

光州署では本町派出所の巡査芳藤巡査が二十六日午前四時半頃錦ヶ丘町を巡邏中支那人同商店の前まで來ると同店表店の硝子窓に影がうつり何者かひそみゐる樣子に怪しと目をつけ張込み寄り近寄ると一人の男が不意に表道路にとび出して逃走し乍ら錢の引戸の施錠を投げつけたが芳藤巡査は素早やく賊のツルマキを捕へるや彼は巡査に噛みつき格鬪して漸く逮捕 入部署 店まで連れ歸り同店の金品を取調べると現金七十錢をぬすみこれより品物にかゝらんとした折柄で被害額は僅少であつたが片山署長は巡査が格鬪までして捕へたことは賞するに足るとて金一封を賞與として贈つたな賊は木浦に連行取調べると和順郡與泉面金英質(二〇)で余罪ある見込で取調べ中であると(光州)

自動車事故

二十四日午後三時卅分和順行全南第四九五號自動車は道立病院南方に差かゝつた際左側人家より五六歲の少女が駈け出し約一間前を横切らんとしたので運轉手李鎭千が急停車すべくハンドルを廻したが右側は人家前方は電柱であつたのでやつと停車したが少女は泥除けにて押倒され身體數ヶ所に傷を負つた。又同時刻全南第五三六號貨物自動車に籾を積んで大村面事務所前の四ツ角を曲らんとした際その後に乘つてゐた大村面書記の娘で四歲になる少女が動搖の爲め路上に顚落し左股に裂傷を受け肉がとび出した、何れも保安主任が二十五日檢證の爲出張した(光州)

謹告

大嶽庄松

右者今般支局記者に採用致し候間、營業を擔當せしむべく候間何卒倍舊の御容顧を賜り度此段謹告仕候

昭和六年十一月二十八日

京城日報社
松汀里支局

地方集會

◇岩佐憲兵司令官招宴　大田初度巡視の朝鮮憲兵司令官岩佐少將は廿七日午後六時大田官民有志多數を自由軒に招待し接待宴を張り司令官の挨拶に對し高橋邑長の謝辭あり盛宴であつた(大田)

痔

怖ろしい…痔核と痔瘻 (Y)

痔を大別すると痔核と、痔瘻の二種になる。痔核とは俗にいふ疣痔で、あらゆる痔病の原因となるものである。痔瘻は痔核とはかなり性質の違つたもので、多くは結核に基因するものである。痔核と痔瘻は云ふまでもなく肛門周邊の病氣で、酷い時は出血、且つ痔出血……一大危險を孕んで居るものであり後者は肺結核との關係があり無數の瘻孔を穿つて遂に命を削る恐るべき難症である

◇

痔核、痔瘻共に治療法としては手術を以て最も良しとするのが今日の醫學の定説である、しかし手術は必ずしも萬全の策とは云ひ難い、痔核などで一ヶ年を手術して後に又他の部分に發生することがあつて幾回となく手術を繰返すとか、痔瘻で、身體の衰弱がひどく、結核増進の危險があるとか、胃腸や消化器に障碍が見當らぬ場合など患者が手術を嫌ふのは無理もないことである。しかしそれかと言つて痔は放任すればその結果はあまりに分り切つてゐる。

◇

からした患者のヂレンマを脱して光明に導く唯一の道は現在の醫學、優秀な藥物の力によるの外はない、藥物には手術ほどの即效的な效果はないがしかし又危險性も絶無で、患者が若し、自分で治さうとするなら、信用のできる藥を選んで之に賴り、同時に攝生を守つて徹底的に治療することが最も肝要である。

◇

「小松ちの藥」はかうした患者の切實な要求に答へる殆ど唯一の痔疾藥である、その效果は鎭痛、消炎、止血、肉芽新生の四大作用を併有し、且病狀に應じて交互に使用出來るやう、座藥、軟膏、內服の三種に分れてゐて、どんな複雜な症狀にも、又重病者にも向くやうに細心の注意が加へられてゐる。實に愛用者は既に數十萬人に達し、なかには數年に亘る痼疾を征服した人などもあつて、藥效の點は何と言つても他藥の追從を許さぬとの定評がある。

◇

痔疾は勿論脱肛とか出血とか、又今頃から冬にかけて患者の苦しむ凍傷にも此藥は特效がある。只痔疾に關するものがあるが、本藥を使用するばかりでなく、常に肉體の藥養補給と充分な攝生を守らなければ全治の光明を發見することは不可能である かも知れない。痔疾を徹底的に治したい人は本藥を用ふると同時に、この藥の本舖たる東京市日本橋區西河岸町玉置合名會社から發行されてゐる「痔疾患者の福音」を讀者のために一讀すべきであらう。痔疾患者には凡そ痔病者に必要な一切の治療と養生の方法が詳述されてゐる。本舖へハガキで申込めば何人にも無代で贈呈される筈。

慢性胃腸病 慢性下痢症に 百發百中

胃腸病ニ快腸タイト キマツタ

斷呼として服用せられよ

淋病 絶對効力 飛放れたキヽメにキット驚く

十日藥

本舖 大阪 羽田春日堂

安全確實な治病強健法!!

▼日本政府特許 效力保證!

特許 ラヂウム式 健康帶

●慢性胃腸病●胃下垂●脱腸●婦人病●子宮病●冷え症●呼吸器病●不眠症●神經衰弱●太りたい人●立ち仕事をなさる人●長く疲れを忘れ度い人等に必要●自然治癒力を脚に「臍下丹田に力を込め萬病を絶切れ」とは昔から言ふ通り本帶は此原理に基く最も安全確實な治病強健法であります。

定價 A號 桐箱付 金十圓也　B號 桐箱 金七圓也　子供用 金六圓也　送料 内地 十錢 海外 四十五錢

説明書進呈

東京 白木屋・松屋　ほていや　横濱 野澤屋・相模屋　松屋・越前屋　其他各有名百貨店に販賣

特約店 玉屋・大木・松吉・石原・森川・(横濱)澤井

發賣元 東京市小石川區水道町一九 日本通俗醫學社 電話小石川一九八六番・振替東京七〇七七八番

最新 電送寫眞 テレヴヰジョンとトーキーの研究

工學士 平田潤雄 秋間保郎 共著　家庭科學叢書 菊判 四百頁 クロース製 定價金壹圓八拾錢 送料十二錢

▼昭和新時代を代表する最も目ざましい化學▼

耳で聽き目で視るラヂオ……テレヴヰジョン！こんな便利なものが英米兩國では研究されて實用的價値を十分認められて專門の放送局が十指に上り廣告にも盛んに利用されて居る我國にかても研究熱が盛んになつて昔年のラヂオ許可前の狀態を再び繰返して居る、聽くだけのラヂオも視られる時代となつた、しかも從來のラヂオに受信機の改造によつて出來るのであるから是非研究されん事を望みます トーキー映畫は既に今日皆さんの眼前に現實に活躍して居るではないか、現代は總て進歩の過程にある

最新 ラヂオ組立修繕取扱の智識

奥中恒一著 ▼菊判クロース製▼挿圖多數挿入▲ 定價金參圓 送料金廿四錢

ラヂオに親しむシーズンは今!! それは自ら思ふまゝに組立てることにより興趣一層深いものである

最近科學の發達は超スピードで著しい、中でもラヂオは益々進步して、居ながらにして歐米各地の話が聽くことが出來る時代となつた、既設、新設の別なく益々改良して、その恩惠に浴する樣研究せねばならぬ、本書は初步より高級なものまで組立と修繕に就いて指導したもので近代人必携の良書である……

遠距離受信 エリミネーター受信機設計と組立

奥中恒一著 ▼菊判クロース製挿圖多數挿入▲ 定價壹圓八拾錢 送料金拾貳錢

簡單と費用の節減の利益から益々一般より愛用される樣になつたのはエリミネーター受信機である、無電池で電燈線又は家庭電力線の利用で電源に出來る爲今日の時代は是でなければならない樣になつた、しかも從來の不備の點を改良された爲め充分遠距離の受信も出來る樣になつた是非一本を備へられよ……

發行所 大阪市南區鰻谷町一丁目 振替大阪七一五九七番 東京市神田區錦町三丁目 振替東京二五九一〇番 湯川弘文社

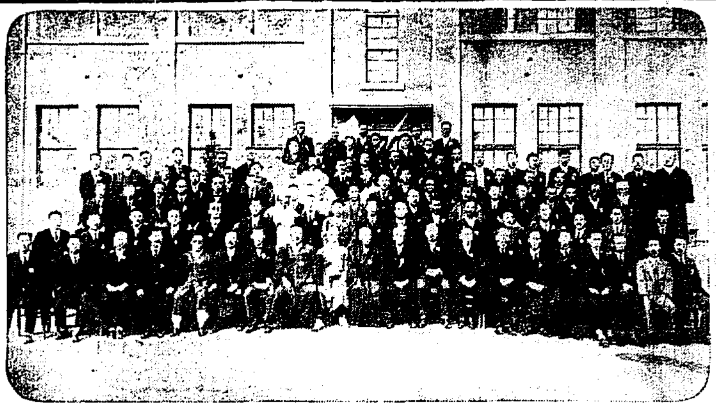

咸南中部十郡聯合郡民大會各地代表者

咸鏡北道

國境地方の前途は頗る有望

北部初度巡視を終り　富永知事語る

管内初度巡視として、下津土木課長、馬渕保安課長、狗谷官房主事、神原視學等を隨へ去る十六日から茂山、會寧、鐘城、穩城、慶源、慶興の六郡および間島、龍井村並に局子街等を巡視し二十四日夜歸廳した富永知事のお土産話し（雄基）

國境六郡と間島では龍井と局子街とを視て歸つて來たが、茂山郡の如き將來北鮮開拓上重要の地位を占むべき土地柄でありくはしく見たかつたのであるが何分既に地域ではあり、日程の關係上一部を見たに過ぎなかつたの遺憾で、三長や延社地方は何れ機會を得てゆつくり見たいと思つてゐる

會寧で　は非常な寒氣の襲來を受けいはゆる嚴寒颯颯肌を刺すといふ、冬の國境氣分を十分に體驗し、國境に住む人々の辛苦を身をもつて味ひその辛苦の一通りでない事を察するを得た、間島では龍井村において陳領事館長や吉興旅長の懇切な歡迎なども受けて非常に愉快な氣持をもつて龍井、局子街の極めて具さに視察した、間島一帶に亘り今のところは非常に靜穩で治安においては支那官憲も在留鮮人に對し、相當好意をもつて接してゐる如く感じられた。各地において產業、交通、教育その他あらゆる問題に關し陳情やら意見やら、いはゆる

希望の　ある所を耳にしたが、何れもその地方々々における適切な問題のみで、金さへあれば早速實施したい事柄ではあるが何分にも費用を伴ふ事であり、俄に實施は請け合はれないが愼重に考慮と研究を搗つて見たいと思ふ、たは國境一帶における本年の穀物不作は實際に豫想以上で氣の毒な狀態であり、水稻の如き二割に過ぎない有樣で、農家の窮乏言語に同情に堪へざるものあり、或はこれが救濟策を講ずる必要あるかも知れず、考慮せねばならぬと思ふが、中々重大な問題である國境の

東部線　の延長は、地方產業開發のため非常な好影響をもたらすべく今後沿線の物資も相當に增して來るであらし、穩城、慶源の開通、及び會寧龍井間鐵道の軌道修正により國境線が全通した曉には同方面もいよ〳〵世に出て、その產業なども面目を一新するであらうし要するに同地方は前途頗る有望な土地柄であると思ふ

豺馬を襲ふ

逆に毆り殺さる

雄基松坪洞方面（八）外三名が二十四日正午頃馬車をひき西約二里の寬谷の山に薪とり中一頭のヌクテ現はれ馬に襲ひかゝつたが驚き協力して棍棒でなぐり殺した約八貫目の大物であつた（雄基）

滿洲の兵隊さんへ

可愛い慰問

北鮮における事變による皇軍將兵の奮戰、零下三十度の酷寒を冒しての苦戰、それ等は幼い感激を與へ、滿洲の兵隊さんへの純な同情は幼い彼等の胸の中に澎湃として湧き立ち、その現れがいぢらしい慰問袋や、慰問文や繪畫となつて現れてをり、道内各學校ではこれらを取りまとめ本府を通して、これが酷寒の荒野に戰ふ勇士達に送りて慰問の眞心を通せさすべく目下取纏め中であり不日發送の筈であるが、これを受けた兵隊さん達はこれ等

會寧雜組

◇會寧金融組合は二十四日同組合事務所樓上にて評議員會を開催して左記事項を審議した

一、新加入者加入認否の件

二、前任理事に對する身元保證返還の件

三、組合員身元變更の件

四、貸出資金利子步合低減に關する件

五、缺損金處分に關する件

六、出資第二回以降の拂込みに關する件

七、作付金の整理に關する件

八、組合員信用程度の更正に關する件

◇會寧金融組合の十月中の事務取扱件數は三、七八八件で金額は二八八三三四圓でこれを組合員一人當りにすれば六八一件四、八五五圓となる

◇會寧金融組合十二月八日邑公會堂で各區組合員總代會の總代選舉を行ふ

◇會寧步兵第七十五聯隊の除隊兵は一八五名で十二月一日午前九時十分の列車で清津へ歸りそれより船便で內地へ向け歸國する筈、一方入隊兵四五〇名は十二月九日午後七時三十分の列車にて來着する筈である

◇會寧邑三浦北道長銃河誠一及び會寧同町四段田中島一司の兩氏は十一月十六日朝を以て大日本武德會朝鮮地方支部咸北支部武道師範委員會柔道部審査委員を嘱託され二十六日來寧見學の上一泊二十七日朝列車西部線にて鏡城方面に向つた

堆肥、桑園、粟作

各種增產品評會

審査成績結果發表　前年に比し向上す

咸鏡北道においてはかねて堆肥、桑園、粟多收穫の三種にわたり命道に於り道農會主催の下に品評會開催各方面に審査員出張嚴密な審査の結果漸く等級も決定し廿四日これを發表したが、成績次の如く各種共に昨年に比し非常な好成績を示し、當局をして感嘆せしめてゐる

▲堆肥の部（部落的成績）一等鏡城郡、二等富寧郡、三等明川郡、四等會寧郡、五等慶源郡（指導里洞成績）優勝富寧郡連川面積徳洞外四ケ里洞（個人成績）二等會寧郡八乙面與和洞、二等鏡城郡朱北面鹽鉉、同會寧郡碧城面雀外洞、三等慶興郡雄基面平大曲、同慶興面蘆樺津、同金仲郡外に四等以下入賞者十三人

▲桑園の部　一等城津郡鶴西面崔鳳洙、二等鏡城郡漁郎面林政郎、同吉州郡東海普通學校、三等同德山面張炳伊、同城津郡鶴南面金在、同明川郡上雩南面馬長龍、同城津郡鶴西外に四等以下十六

▲粟多收穫の部　一等穩城郡美浦面金用園一反當り三石五斗六升二等同上金成浩一反當り三石二斗七升四合、三等鍾城郡鍾城面金東浩一反當り三石一升七合、四等明川郡下古面李時英一反當り三石九斗八升七合、五等鏡城郡朱北面朴亨英一反當り三石九斗四升三合外に賞者十五人

なほ右入賞者の表彰式は來月早々道農會評議會の際行ふ豫定である（羅南）

本郡の模範洞の如き本年は一萬三千八百貫を示し、更に會寧郡豐基洞の如き一戶當り二萬一千貫一反步當り七百十八貫といふ實に驚くべき數を示し、審査員は勿論一般をして驚異せしめてゐる、本道の一反步當り堆肥增產目標は百七十五貫であるが、本年は審査當時までにすでに百七十五貫を示し、其後において堆肥總量はすでに目標を突破してゐるのであらうと思ふ

部落を廻つて見ても堆肥舍の設備の如き一般に非常に改善せられ然も心に製造に努力し量も多く質も立派なものを作つてゐる、斯くの如き僅な年月の間にこれだけの向上發達を示した原因に就いては一般農家の自覺も感心であるが更に郡面の指導當局が身をもつてこれに當り、血と汗との努力の賜である事を思ひ感謝の念を拂ふ事をおしまぬものである、斯くてこの堆肥の利用による耕地の改良、地力の增進は、やがて農作物多收の結果を齎すべく、本道農界將來のため誠に慶祝に堪へざる次第である次に粟の多收穫品評會は本年はじめての試みであり、何分春以來近年未曾有の惡天候にわざわひせられその結果は非常に憂慮されてゐたが、實際に當つては反當り三石以上の收穫をみたる如き、眞に驚異に値する好成績をみた、かくの如きは全く施肥および栽培法の改良よろしきを得たる結果に外ならず將來に對し大なる確信を得た事を喜んでゐる、以上上廻技手談

桑園の品評會は昨年から開始し本年は第二回の試みあり、本年は春以來東角雨多く不良な天候に見舞はれ農作物全滅に近き慘狀にある折柄とて、桑の方もその成育ぶりはどうであらうかと大分心配して居たが實際に廻つて見ると肥培管理共に進步の跡歷然たる顯著なるものあり昨年に比べて成績も非常に良好であり、この好成績に對し一般當業者は勿論當局としても深く喜んで居る、從來本道では桑は十分な成育は望まれまいと考へられて居たものであるが、今年の評價に際しても肥培管理の方法さへ正しきを得れば十分の成育を見る事決して他地方に劣るものでない事を證明した、今後益々本道の蠶業の發展を期するため一層努力を望む次第である以上岡田技手談

驚くべき好成績

各種品評會を終り　上廻、岡田兩技手談

別項の如く、堆肥、桑園、粟多收穫の三種品評會審査結果の發表に當り、つぶさに審査の任に當つた道農務課普通農業係上廻技手および蠶業主任岡田技手は左の如く感想を語る（羅南）

堆肥の增產を目的とする品評會は今年で第三回目であるが、今年の出品は各郡の堆肥指導里洞二十六ケ里洞外合計二百八十六ケ里洞と外に個人出品各郡三名宛合計三十三點に達し、これに就いて慎重な審査を行つた譯であるが總括的に見て前年に比し顯著的な進步の跡を示してをり、たとへば反當り堆肥の如き前年は三百七十五貫であつたものが本年は四百貫以上に達せる四百三十貫を出すに至り、又一戶當りの平均堆肥量は八千四百貫を算して昨年の記録を遙かに突破してゐる

忠清南道

倉庫前は籾の山

預入既に一萬叺を突破

江景倉庫は今秋以來倉庫業務の擴張に伴ひ各所において整備を図り、出荷者の便を計りつゝあつたが二十七日までにすでに預入籾一萬叺を突破し倉庫前は籾の山をなしてゐる（江景）

邑面長會議

大田郡邑面長會議は、十二月二日（二十日のところ延期）午前十時郡會議室に開催左の指示事項について協議をなす筈（大田）

一、地方選擧の實績

二、邑面豫算の編成

三、勤農共濟組合の指導

四、思想の善導

五、地方問題その他突發事件に對する處置

六、副業兼業

七、メートル法度量衡實施

八、邑面水稻指種耕作

九、粗放耕作防止

十、堆肥增產獎勵

十一、以上產業品獎勵

十二、肥料以上產業原料蠶の消費防止

十三、婦人勤勞獎勵

十四、綠肥增殖

十五、田作改良增殖計畫

十六、棉作の獎勵

十七、稻作代金の整理

十八、種牡牛の種付

十九、役豚の增殖及販賣

廿、第一期分地稅徵收

廿一、地稅納稅貯金獎勵

大田學校組合會議

大田學校組合會議は廿七日午後一時より組合會議室に開催田端吉澤田、畑、坂谷、一宮、戶本田、安井、吉原、林の八議員小學校々長、内務部長及び學務、地方兩課長を以つて廿八日打合れて上議、知事訪問陳情する事とし更に校舍建築增改築問題に就て協議を重ねたが事極めて緊急を要するものなるを現地の實地を踏査後分し散會した

簡保の無料診斷

江景郵便局では二十六七の二日間…

軍事教練査閱

大田中學校生徒の軍事査閱は既報の通り十二月四日同校々庭において査閱官步兵八十聯隊長川邊大佐にて更に大田公立青年訓練所の査閱は二十師團司令部附谷原中佐により同五日小學校々庭において執行に決定（大田）

保險加入者に對し無料診斷を開設したが兩日とも午前九時から午後五時まで坂井醫學士の手で親切丁寧に普通退院後受診者の要求に應じたが概して男子が多數で多くは胃腸關係者多くして二日間に男女約七十名であつた（江景）

天安在鄉軍人總會

天安の在鄉軍人分會では二十六日臨時總會を開き木庄關東軍司令官に日支衝突事件に對し天安分會として の慰問書及び決議文並に出動兵に對する慰問狀を發する事とした（天安）

寶生流謠曲大會

鐵道局大田支部寶生會では廿九日正午から鐵道俱樂部において寶生流の謠曲大會を開催する（大田）

猩紅熱豫防注射

大田小學校では猩紅熱患者の發生に鑑み豫防注射をなすべく人員取調中であるが希望兒童數約八百に達する見込みなので忠南道では技術員生徒を校醫と共に第一回の注射を施行し七日目毎に五回連續注射をなす事に決し夫々準備中である（大田）

日下の遺兒へ贈物

新聞の記事に感激して

展報の通り發疹チフスにて日下一家三人死亡し本年十月三日生れた女兒は一人殘されたが悲惨記事が紙上に報道さるゝや遺兒は大田カフエーナショナル吉村評市氏が引取り養育することとなつたが當地の羽田才吉氏は新聞記事に感激し二十九日小包郵便にて赤ん坊の縫入着物枚、腹掛三枚、帽子一、涎掛一卷を大田邑警察署長宛送附して來たので署長は遺族を感謝しつゝ吉村氏を本署に呼んで手交したが羽田氏も初めて女兒が生れたが僅か十九日の定命で他界したと悲しい手紙が添へてあつた（大田）

全羅北道

軍營地を公式に附議

全州邑會議に提出　師團問題の一進展

師團問題は各地の軍營地爭奪戰となつてはゐるものの果して各地がいふ程にそこの誘致ここの施設がといふ風に都合よく出來るものやらどうやら、それからといつて各地がけんやりしてゐる內にはどうなるか判らぬので運動をせぬ譯には行かず。各地競爭の結果を擧げてゐるが、全州では去る二十八日の邑會に提出地問題を公式に附議したが、今日まで各ともコソ〳〵と猛運動を續けて來たものゝ公式に取上げたのは初めてであり頗る公けに表面化した進展である（全州）

全州邑會

全州邑では二十八日事務所にて邑會を開き

一、不動產處分の件

一、預金整理の件

を附議した（全州）

群山の火災豫防宣傳

群山消防組にては十二月一日から消防組と協力して火災豫防の大々的宣傳をなす事になつたが例年のことながら燃々と寒氣の增すにつれストーブ。炬燵、寒氣の不始末を初めとして、さては煙突火、マッチ。煙草の吸ひ殻。幼い子供の火あそびに至るまでこれが起因して火災件數。損害は甚しき渦多大なるに鑑み、火防觀念の徹底を期すると共に注意を喚起する計畫であるなほ府內全部にわたり煙突掃除を一齊に行ひ施設の不完全なるものはすみやかに改裝を促さしむるべく嚴重な調査を行ふことになつた、因に煙突調査の調査規定は左の如くである

▲煙筒は不燃質材料を用ひ建物に密着せるものは屋蓋三尺以上に突出せしむる事

▲煙筒は金屬性を以て作る時は木材その他可燃物質と近接する部分を金屬性に非ざる他の不燃質材料を以て被覆するものとす

黃海道

西鮮電氣料金値下

電燈動力共約一割低下

申請中の西鮮電氣會社の電氣料金値下がいよ〳〵この程認可となつたこれによると電燈および動力とも料金より約一割低下した譯である（沙里院）

沙里院邑會

沙里院邑では二十七日左記諸規定制定に關する邑會議を開催したが該規定は多く準則に示されたる規定だけに格別の異論も出ず原案通り決定した（沙里院）

▲沙里院邑會議員及名譽職吏員費用辨償▲吏員給料▲旅費▲退職給與▲給與基金設置及管理▲手數料▲市場使用▲火葬場使用▲屠場使用▲電氣事業税▲附加税▲戶別税

兼二浦邑會

兼二浦邑會では廿七日午前十時より第二回第二邑會開催定員十二名中若木議員缺席の外全員出席議案第一號より第十三號までを議了したが內第八號のみ使用料に關し意見區々にして纏まらず修正案の提出もあり議員の協同動議は成立せず議員の協同動議は成立したる事も少數にて否決修正案も少數にて否決となりたる外全議案原案一部修正を加へて可決確定し午後四時五分散會した（兼二浦）

一、議案

第一號兼二浦邑會議規程設定の件

第二號兼二浦邑會議員及名譽職吏員費用辨償規則制定の件

第三號兼二浦邑吏員給料規則制定の件

第四號兼二浦邑吏員旅費規則制定の件

第五號兼二浦邑給與基金設置及管理規則制定の件

第六號兼二浦邑手數料規則制定の件

第七號兼二浦邑隔離病舍使用規則制定の件

第八號兼二浦邑火葬場使用規則制定の件

第九號兼二浦邑上水道供給規則制定の件

第十號兼二浦邑臨時雇及傭人給與規程設定の件

第十一號兼二浦邑直轄料支給規程設定の件

臨益水利評議員會

黃登の臨益水利組合では裡里水工事その他主要事項に就き二十六日午後一時より同事務所にて、藤井組合長、道廳よりは乾技師、田上屬臨席し評議員會を開催す（全州）

全州から

◇……地方から今頃出府でもしやうものなら、直く柴崎か盲か、の噂の種の人となる

◇……大森土木、池上官房、中島財務が最近揃つて來て盛んに新聞辭令を頂戴してゐる、ツッカリ京城なんかに行くもんじやないとはいふもの、池上君の樣に那邊なら是非ならまんざらじやないて僕は希望してゐる。

◇……當の大森君は又大きく出て「南山あるしネ、生まじつか老けてからやめるよりも、使ひ手のある時やめるが結局トクだからネ」とはいつてゐたが『君こんな事はいちやいかんよ』といふ所マア課長さんが萬更でも無い顏

平安北道

廿六聖人大人氣

けふ一日で終る……

第一夜を終へた『日本廿六聖人』の映畫公開會は新義州府學校で九日も迫夜二回の公開を行ふことになつた、この公開にあたつては石川平安知事以下何れも大々的な後援をされてをり各學校生徒は團體觀覽をなし、その教育的でしかも劇的香氣の高い點に衆口一致してをり、本年度映畫界の最高峰であり國際的榮譽版としての聲價をうたはれてゐる。俳優も、山本嘉一のパテスタ神父はメーキアップの巧さに於て、その極致に達してをり、片岡千惠藏も澤田清、伏見直江、山田五十鈴、山上爾生など、みな素晴らしい演技をみせてゐる、世界から崇敬のまとになつてゐる日本廿六聖人の行ひは、何れも大和魂の發露でありこの映畫をみる人々何れも感激の嵐にまきこまれてゐる、新義州の公開はあと廿九日一日だけであり、何人も見逃し難い映畫として異常な人氣を帰つてゐる

平安南道

佐野、內藤兩士遺骨

廿八日平壤着

名譽の戰死を遂げた平壤步兵○○聯隊佐野曹長、同內藤上等兵の遺骨は二十八日午前二時三十五分平壤着列車で歸着、驛前には官民多數のしめやかな出迎へがありまた名譽の戰死を遂げた龍山部隊將士十四名の遺骨は同列車で南行龍山へ向つた（平壤）

在滿同胞慰問義捐金

平壤府取扱ひ滿洲事變による在滿罹災同胞慰問義捐金その後の寄附者は左の如くである（平壤）

▲六圓九十八錢朝鮮公立普通學校職員一同▲四圓南金融組合職員一同▲四圓八十錢四等平壤中學校四年四組一同▲七拾錢四圓九拾五錢平壤上需公立普通學校職員及生徒一同▲六圓參拾八錢平壤公立工業補習學校職員及生徒一同▲四圓五拾錢平壤師範學校職員生徒一同▲三十四圓三十一錢四錢公立普通學校職員及生徒一同▲七十一圓十三錢九錢……公立普通學校職員及生徒一同▲二十四圓九十錢……

等小學校職員及生徒一同▲二圓朝鮮殖產銀行平壤支店▲十圓針替理平氏夫人▲二圓三十錢大同金融組合職員一同▲八圓箕林鐵平壤箕頭女子高等學校職員及生徒一同▲九圓參拾一同▲拾九圓九拾七錢萬壽公立普通學校職員及生徒一同▲四拾五圓五拾錢明倫女子公立普通學校職員及生徒一同、累計九百八拾九圓九錢

合財袋

◇……去る十二日午後七時半頃平壤府朝町の飲食店で喧嘩を爲し派出所へ同行さるゝ途中大同江へ飛び込んで牛角島へ逃れたが再び追跡の平壤署員に取押へられた黃海道鳳山郡生れ當時住所不定朴亭根（二五）は平壤署で嚴重取調中の處廿五日に到り上衣やズボンの裏に十圓札や十圓札を百八十圓縫ひ込んでゐたのを發見されて更に追窮の結果この金は本月三日午後二時頃平壤府新陽里市場で黃海道遂安郡延昌面李永杰のポケットから二百九十四圓入の財布を掏摸取り消費中のものと判明した餘罪ある見込で引續き取調中

◇……平安南道陽德郡大倫面の火田民は當局の取締が嚴重なのに反し平安北道慈城、厚昌兩郡地方の火田民は警察官が立會の上火入をせしめるといふ狀態であると聞き住み馴れた土地と火田を捨て平北へ移住する氣になり既に七戶が移住したが更に十數戶が移住せんと準備中であると

◇……平安南道江西消防組副組頭岡村幸一氏、同元組頭金貫鍋氏の多年の消防組に對する功績に對し藤原平南知事は廿七日附銀盃各一個を授與した

忠清北道

警察官異動

道巡査　指山　繁隆（部）

同　芹澤　道通（丹陽）

同　齋藤　直美（清州）

同　梁　斂　澤（報山）

同　石橋　德次（部）

同　飯塚　近三（同）

同　中土井亮雄（同）

同　安齋　滋雄（同）

同　石崎　政行（同）

巡査部長を命ず（各道）

道警部　境　清次（部）

補堤川警察署長　小林秋三郎（堤川）

警察部保安課勤務を命ず

道巡査　中田　賢二（永同）

警察部警務課兼內務部會計課勤務を命ず

巡査部長　田村　再義（報山）

警察部高等警察課勤務を命ず

道巡査　久保　正明（忠州）

警察部高等警察課勤務を命ず

同　田中　幸一（沃川）

同　沈　承　畜（報山）

警察部衞生課勤務を命ず

同　峰　勝海（報恩）

警察署勤務を命ず

巡査部長　亀井精一郎（清州）

清州署勤務を命ず

同　福田　房一（同）

同　飯塚　近三（同）

槐山警察署勤務を命ず

道巡査　木川　道明（沃川）

報恩警察署勤務を命ず

巡査部長　諸岡　重次（清州）

同　石崎　政行（部）

道巡査　岩城　俊正（同）

沃川警察署勤務を命ず

同　伊藤健久助（清州）

永同警察署勤務を命ず

同　金　基　榮（忠州）

鎭川警察署勤務を命ず

巡査部長　安齋　滋雄（部隊）

同　石橋　德次（同）

道巡査　林　智（同）

忠州警察署勤務を命ず

同　室上　耕平（忠州）

丹陽警察署勤務を命ず

地方人事

▲岩下慶南視學官　廿七日釜山發咸鏡、咸川、邑野各郡出張五日歸任の筈

▲藤井官太郎氏　西鮮水利組合評議員會出席のため二十六日黃登へ、明石屋投宿

▲黑木全北內務部長　益山郡、裡里邑及び府官官舍視察のため廿六日より廿九日迄出張

▲武藤西氏（海州商業協會長）上京中の處三十日歸任の筈

家庭講座

ぜひ知つておきたい「不老長壽の食養秘訣」

かうすればいつも若々しく暮せます

どんな食物がよいか

大體、人間が四十代も過ぎ始めてから長生したい、體力を強めたいといふ願ひに絕えた事なく、不老長壽の藥とか、強精強壯の藥品が流行して居ります。然し、これは今日に到るまで續けられて居ります。

現在、われ〳〵が日常の飲食の中で、米類や、肉類、野菜類などにも、この種の要素が含まれてゐるものが澤山あります。

例へば、ビールに麥酒を與へて飲みますと、其の中には一種の刺戟的要素があるのです。又、ジンの中には杜松の實の精などもありますが、これも一種の興奮劑であります。日本酒の樽の中へも杉の香の物を入れることがありますが、矢張り同樣の意味で、單なる匂ひつけの役目許りではありません。

支那では古來、この種の研究が盛んで、その種類には強壯劑の作用を持つものが多く、皆々藥用に供する穩やかなものまで、すべて、種子の食物、例へば西瓜の種子、南瓜の種子、松の實、胡麻などが用ひられてゐます。

茶とコーヒー

御承知の通り、茶はその葉、コーヒーはその實ですから、それぞれ滋養分を澤山含んでゐます。しかも茶に至つては、地質が不適當では完全に生育せず、適當な水を必要とするなどの條件によつてビタミンが豐富で、カフエン、テイン、タンニン、芳香油などの強壯劑が澤山含まれてゐます。コーヒーも亦同樣、強壯劑が多分に含まれてゐます。

但し、一般に用ゐられる滋養食物は消化の作用を要し、胃腸が弱いと、折角の食物も十分滋養とはならないことがあります。

茶、コーヒー、ココアなどを召上る時、滋養穀の「どりこの」を入れて用ゐることが、近頃大變流行してゐますが、これは滋養上非常に結構なことであります。

「どりこの」は、含水炭素や蛋白質が豐富で、滋養上大切な糖類、果糖、アミノ酸から出來てゐて、最も進步した營養な強壯料といふことが出來ます。

コーゲンが非常に含まれてゐるので、英國では以前から家庭で盛に愛飲されてゐる滋養料であります。近來、依然評判となり各家庭で用ひられて居る強壯食物であります。

とても喜ばれる御進物は！

御進物には、非常に美味しく滋養價の多い『どりこの』が誰方にも一番歡迎されてゐる

これは發明者たる醫學博士高橋孝太郎氏の大功績といはねばならない。

主成分も、胃の働きが要らないから飲めばすぐ體內に吸收されて、強壯と滋養となり活力となるので、病人、小兒や老人、病後の人が飲むには、殊の外美味しくもあり適當な滋養品となるのです。殊に、現代の多くの人々のやうに、胃腸や腦力の過勞者には胃を休ましたまゝ滋養の摂れる「どりこの」の出現は、まことに喜ばしいことで、

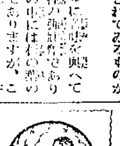

感冒の家庭療法

寒き時の御用心

〜〜感冒の手當〜〜

風邪を引いた時には、普通アスピリンか鎮痛劑を用ゐますが、既に有効なのは、次の方法です。

飯を碗に半分位、大根おろしを入れ、その中へ八分目位になるまで熱湯を注ぎ、細かに刻んだ葱を少しばかり加へ、指大の根生姜を一個おろして入れます。

これを就寢前服用すると、發汗して、ずつと、樂になります。

近頃盛んに賣出されてゐる「どりこの」に、熱い湯を加へて飲むことは、極めて簡便でもあり美味でもあり、その上効があります。

從つて、『どりこの』を日常愛用すれば、風邪の豫防になることも著しい事實です。

〜〜咳嗽の手當〜〜

咳嗽が出てお困りの時は、蓮根をおろして絞り、絹に二杯位を器に入れ、熱湯を注ぎ、鹽と『どりこの』を加へてお上り下さい。

風邪が酷い時には、豚の油の吸い口をします。蓮根をおろして布で漉し、その汁をコップへとり、これの上澄液一に食鹽水五の割合でまぜ吸入劑として用ゐます。

もつと酷い時には、根生姜二十匁をおろして、陶器へ箸で二杯位の水で煮出したお湯で、濕布をするのです。この濕布に濕布を御使ひになれば猶結構です。

又、豆腐の濕布も大へん結構です。その作り方は、豆腐の水をきり、うどん粉を約一割位入れてまぜておき、豆腐の方は豆腐の半分位で五分間位蒸し、その後へ豆腐とうどん粉の割合にのべて貼ります。

僅り酷い時は、豆腐とうどん粉の練り合したものを、洗面器に入れて火にかけ、沸かして用ゐてもよいのです。

咳嗽が出て苦しい時は、どりこのを、熱湯で五六倍に薄めて服用すると、不思議な程樂になります。

衞生相談

問　私は冷え性で、每年冬になると惱まされます。良い療法はありませんか。（京城前田生）

答　冷え性の原因はいろ〳〵ありますが、普通いふ冷え性の方は大抵便通が惡いものです。それ故まづ便通をよくすることが一番大切です。

食鹽水などを連用して便通を計る方もあります。これは飽き易く良い所になりますが、辛抱して持續すると效果があります。

目下評判の『どりこの』は、便秘には大へん宜しいので、御服されてゐます。『どりこの』の主成分の葡萄糖は、グリコーゲンとして體內に蓄積され、內臓作用を旺盛ならしめ、身體の活動が盛くなりますから、之を常用することは冷え性の方に一寸簡便な療法です。

お子さま方に喜ばれる營養おやつの作り方

縁日などに出てゐるお好み燒は埃などが入つて不潔ですが、家庭でやると、もつと上等の材料で清潔にも作れ安心していただけます。

普通のお好燒へ『どりこの』をつけて食べたらとても美味しいばかりでなく滋養價も多いから、これだけで結構ですが、更に美味しいお好燒を作るにはメリケン粉に鹽少々を加へ水でどろ〳〵加減にとき、これに材料を細かに刻んだもの、又は刻んだバナナ、乾葡萄、煮小豆にあつさり味をつけたもの、鶏肉、湯煮した豌豆などを適宜入れて搔きまぜ、これを大匙に三杯、バタを溶かしたフライパンに入れて圓げて燒き上げ、これに『どりこの』をかけていただきます。

滋養分も豐富で、お子様が喜んで召上りますから、おやつとしては申分ない結構なものでございます。

封切映畫

人生の岐路

河合プロ映畫

力に待つものが多い。

靜かに明けて靜かに暮れる山村に育つた、美しい娘子が、上京して惡に職され、傷けられ、踏まれた躍の身を抱いて、故鄕に歸つた時、彼女を待つものは、

『お、吉が子よー』を描く吉川榮氏の監督作品で、河合映畫近來の出色ある出來榮えである。主役で熱演してゐる森静路の姿

この映畫で、娘妙子が朋友に都けられ、その宿で『どりこの』を飲み作ら、一夜を語り明す場面があるが、『どりこの』の使用によつて近代色を遺憾なく表現してゐる

のは監督の腕のよさが窺はれる。

冷たい法の筈であつた。

おゆらる　眼病の妙藥

パーミール

達者な眼につけるとる

驚く程美しくなる高級美眼藥

肺

大阪市立衛生試驗所山口醫學博士發見創製

結核内服新治療劑

イプシロン

全國官公私立大病院御採用

文献御申込次第進呈

適應症

肺結核・肺尖加答兒・肋膜炎
結核性腹膜炎・脊椎カリエス
關節結核・痔瘻・淋巴腺結核
其他結核性諸疾患

全國藥店にあり

調劑用粉末發賣に付き 醫家諸賢へ[illegible]

結核新治療劑イプシロンは發賣後日尙ほ淺きに關はらず、斯る望外の好結果を招來せし所以は一つに從來の結核治療劑に比し治療効果偉大にして然も配合禁忌なく他種療法との併用可能にして臨床醫家諸賢の御要求を充せし事は勿論の事であるが諸賢の絶えざる結核症の治療撲滅に對する多大な、御實驗の賜物たる事は贅言を要せぬ茲に臨床醫家諸賢の御調劑に利便の爲め愈々粉末の發賣を開始致しました、何卒御使用御批判を賜はらば幸甚に存じ茲に謹告致します。

價格

錠劑	粉末	用量
壹百錠 貳圓五拾錢（十六日量）	五拾瓦 貳圓七拾五錢	大人 一日 三回 二錠宛
貳百參拾錠 五圓（卅八日量）	百拾五瓦 五圓五拾錢	小人 一日 三回 一錠宛
五百錠 拾圓（八十三日量）	貳百五拾瓦 拾壹圓	粉末 一日 二・五瓦
	五百瓦 貳拾圓（病院用）	

他の追隨を斷然許さぬ 三大特長

一、今迄に發見されたことのない治肺劑

從來結核劑として「クレオソート」並に其の誘導體が唯一のものとして賞用せられた然し醫治的效能が少なく、之を否定する學者は增し患者は自然治癒の悲しい試練臺へ走つた、「イプシロン」が從來の結核劑と趣きを異にし「フォルマリン」獨特の治肺作用並に殺菌作用を目標として創製せられ結核菌を包んでゐる類脂肪體を透して直接菌に作用し其の醫治的效能顯著にして名實共に結核治療劑の名をはづかしめず、奏效的確を世に揚言し得るは本劑の一大特長である。

二、嫌むべき副作用なし

「イプシロン」は空腹時に服用するとも他の結核治療劑と異り胃腸に對して何等嫌むべき副作用なく食慾增進著しく使用簡便にして配合禁忌なきは此種製劑としての誇である連續使用に際しては何等顧慮する必要なく且つ榮養劑を配劑しあるを以て特に滋養劑服用の要なし是れ第二の特長である。

三、驚異すべき此の安價

一般に販賣する結核劑の非常に高價にして尙長時日に亘りて服用の缺點は同病者にとりて一大苦痛なり、山口博士は治肺劑は最も安價でなければならぬ醫者であつた博士の父が「病氣を治すため患者を饑ゑさせてはならぬ」との訓言等に基き幾多の犧牲を拂ひ國家のため同胞のため最も短時日の服用にて根治する治肺劑を出來得る限り安價提供を目標としたのである、是れ第三の特長である。

◇醫家の惱み◇ 從來結核症の藥物療法に當つて吾人に特效藥の持ち合せがないために的確に治療效果を期待する事が出來ず然かも一般に用ひらるゝ結核藥は比較的高價であるために勢ひ其の過重の負擔を患家に荷はさねばならぬ惱みがあることは多くの臨床醫家の眞の聲である。

◇患家の惱み◇ 醫療代の高價に比して病狀の經過遲々であるために醫師の治療を充分必要なりと痛感しながらも其の負擔の過重に惱み扱く患者は自然と醫師の看視圏外へ逃れ各自思ひ〱の療養に無效と知りつゝ**家傳藥賣藥の誇大廣告**に引き付けられ新しい結核劑の發賣毎に胸をとゞろかすのである。

◇國家の惱み◇ 我が日本全國に百萬以上の結核患者ありとの推定は下さるゝも臨床醫家の直接の指導により治療を受けつゝある患者數は其の一割にも足らずとせられ心ある人の憂慮おく能はざる處のものである是れ結核豫防乃至は撲滅に對する一大障害なりとせられてゐる。

◇イプシロンの出現◇ 去る貳月拾八日の**大阪朝日新聞**紙上並に全國有數諸新聞紙上に素晴らしい發見として報道せられし記事の如く今回**大阪市立衛生試驗所醫學博士山口靜夫氏**が十年有餘苦心研究の基礎に立脚して結核治療界に一新紀元を猛烈なる殺菌力を有するフォルマリン製劑を以て開始せんと試み結核内服新治療劑イプシロンを公にせられたのである。

◇姑息的な對症療法を排擊せよ◇ 人間程刹那主義の遵奉者はない、たとへ、それが大事を起す誘因になつても一向頓着せない**惡い賣藥業者**が一時逃ぎの姑息療法を唯一の手段とするのも此の弱點を利用するからである姑息的な下熱劑で患者を喜ばし咳止めを配合して本質的治療を等閑にするの類は結核治癒の根本を過つ基ひである結核治療は病菌への挑戰であり撲滅でありイプシロンを以ての自覺症狀の消失は眞の結核治癒を表徴し姑息的療法による治癒的假面とは其の類を異にするものである。

◇驚くべき此の效果◇ 今やイプシロンは全國官公私立大病院の御採用を蒙り、醫家實證の的となり專門諸大家より數多の實驗推獎並に數千の同病者よりの感謝禮狀を添うせしも一々列擧に遑なき有樣である、家庭の事情により寂しく家庭療法に專念せらるゝ幾萬同胞諸賢の要求がイプシロンの出現によつて救はれる事はイプシロンのみが持つ獨特の治癒效果によつて極めて明瞭の事實である。

◇本劑の服用で肺結核は必ず治る◇ 現在肺病藥は數百千種の多きに上つてゐるが病魔征服の爲めには最高の科學に據つて產み出された權威ある藥品を撰ばなければならぬ、從來種々な療法や養生又は數多の治療劑が現はれては消え消えては現はれ患者はその應接に遑もない有樣であつた、要するに單に販賣商策に災ひせられ患者は藥效の無力に泣かされたものである例へば榮養劑が結核藥の假面を冠つたり强壯劑が堂々結核劑として宣傳せられたり胃腸藥が治肺劑として大きな顏をしたりして今日より見れば滑稽の極であつた**時代は進む醫學の「メス」は愈々さえて**茲に新しく山口博士に依つて從來の治療法と全然別個の見地より患者の結核菌の斷然撲滅を第一義とすべしとの目標によりて永年の研究により殺菌劑として最も强力なるフォルムアルデヒードを獨特の方法に依つて榮養劑の首位を占むる酵母蛋白分解物とを結合し其の協同作用により結核菌を撲滅すると共に食慾增進體力回復を主眼とし尙更に此の作用を一層强力ならしむ可く數種の藥劑を配合し血液中に吸收さるゝとも殺菌力を失はず效力的確絶對無害の肺結核新治療内服劑イプシロンが發見創製されたのである。

藥種貿易商
發賣元 合資會社 **伊藤由商店**
大阪市東區道修町三丁目 (振替大阪一一三九三一番)

藥種貿易商
關東代理店 株式會社 **田邊元三郎商店**
東京市日本橋區本町四丁目 (振替東京一六六六三番)

製造元 高師濱化學研究所

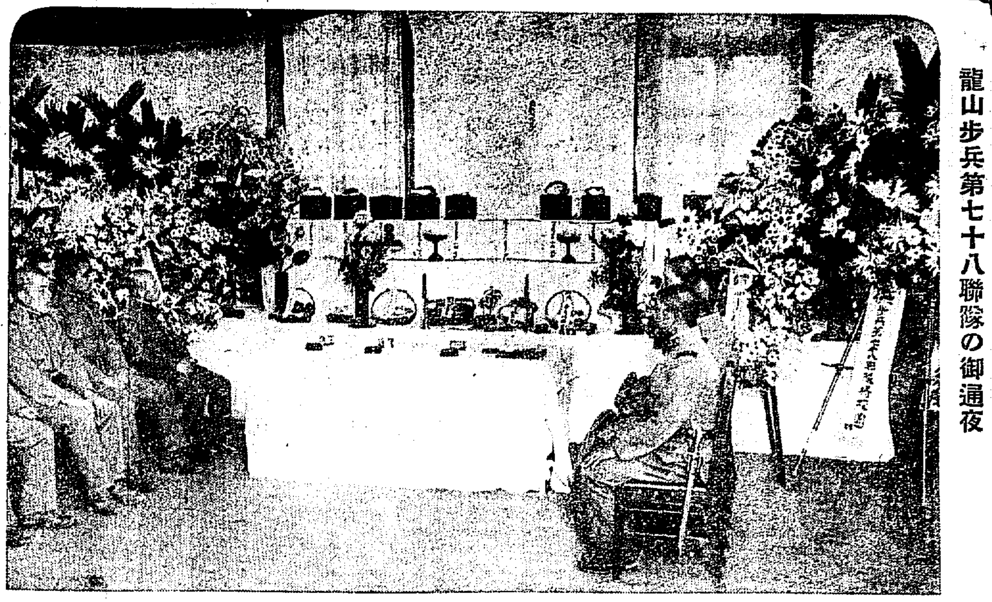

龍山步兵第七十八聯隊の御通夜

今は亡き我勇士 魂魄靜かに眠る
龍山の原隊に於ける一夜
悲しみの感激

十八日の大興附近及び二十四日の高台子の戰闘で奮戰し、潔き散華に護國の鬼と化した十四勇士の遺骨を迎へた龍山步兵七八聯隊をはじめ同七八、工兵二〇の各部隊では、それぞれ將校集會所に遺骨を安置し僚友あつまつて心から冥福を祈念してゐる

◇…まづ七八聯隊では衣笠少佐以下一時に九名の勇者の遺骨を迎へるや、直ちに將校集會所に安置所を整へて[illegible]の名號のもとに祭壇の上段には衣笠少佐を中心として九勇者の遺骨をならべて燈明を供へ、香煙立もこめて哀悲の色をふかくするところ

◇…聯隊、將校團、下士官團、四平街居留邦人等から贈られた花環は祭壇の兩側にかざられ、奉天佛教團、四平街佛教婦人會、龍山西本願寺など各方面からの菓子、果實の供物は祭壇を埋めていづれも冥福を祈る誠意のあらはれである。また七九聯隊工兵大隊でもそれぞれ同樣に手を厚くし慰靈の禮を行はれてゐる

勇者の遺骨の上にのせて壇上に供へられてゐる勇者が最後まで身につけて離さなかつた軍隊手帳、日記帳、萬年筆、財布、貯金通帳などの遺品は血痕に彩られた戰歴、勇者の武勲ぞ偲ばれて一しほ涙を誘ふてゐるのも哀れ

◇…時計ばかりがコチコチと動いてゐるのも儚なや…と勇ましく戰友の敵を叫つた勇者達もその時計すらとまつて主と運命を共にしてゐるも今は哀れな語り草の一つにすぎず遺族原友達の涙の種となつて戰死を名譽と誇る中にも哀愁をそゝる

かくて各方面からの弔問客は各隊とも引きも切らず、夜に入るや各隊それぞれ將士多數あつまつて靈前に勇者の奮戰の模樣を語らひて華々しき武勲を讃へつゝしめやかな通夜が行はれ、常にははつらつたる元氣な隊員達も劇喨たるラッパの吹奏さへ哀調に瞑れて靜かに明けてゐる

お前達の命も あすは俺がもらふ
と…大決心を固め所持品を燒く
悲壯な最後の衣笠少佐

いまはすでに北滿の干戈も皇軍の威によつて鎭まり一先づ平靜に復したが、戰禍の犠牲は生々しい血潮に彩られて幾多貴き犠牲の斑跡の跡を物語つてゐるところ、殊に、悲壯の極まりなき戰闘の實相は、やうやく具體的に讀者の前にニュースを提供するその中には數多き美談も秘められてゐる。こゝには新たにもたらされた我朝鮮部隊勇者の血涙慘な陣中美談の二三を掲げんとするものである

衣笠少佐の悲壯な最後——これはきのふ同少佐以下の遺骨を護つて原隊にかへつた龍山步兵七八聯隊の竹中軍曹等が咽び泣きながら語つた壯烈な大興戰の實見談の一節である

十七日の晩八時五十分でした今かと待つてゐた行動開始の命令により頭張して嫩江四洮線路に沿つて行動を起し、敵の主陣地に向つて

「小興屯方面」に向ひ月下の前進を續け大興戰線の第一線にたつのです、敵はそれと知つて早くも砲彈を放ち猛烈に射擊を加へますので匍匐前進にかゝり戰備をしましたが、何しろ零下三十四度の酷寒、大地は凍つて工事が思ふやうにならず、冠つた鐵兜をぬいで凍る手で壕を掘り敵に應戰しましたが、敵は地利を得て逆光線のために夜は明けても敵の所在が判らず大砲に晒されたのです、何しろ敵は壕の上をスタンドみたやうに掘りつくりその下に姿を隱して砲擊してゐたものですから偵察が利かなかつたのです。敵兵は頑敢でないので觀測手も居らず、ただ

「盲目滅法に」迫擊砲と野砲山砲とあらゆる砲を放ちましたので砲彈はさながら雨の如く降りました。我軍は衣笠少佐の部隊をはじめ高地占領を再度敢行して敵に迫り、十八日の午前中に我隊の占領を期して突進し十時頃にはすでに接近した部隊は七百米以内の近きに迫り、突戰四時間にして遂に敵を擊破、右側三間房めがけて前進を續け敵を潰走せしむることに成功したのです

衣笠少佐(當時は大尉だつた)は二度目の高地に占領して當上特務曹長より「敵の姿がみえませんか」と質されるまゝに高地に立つて望遠鏡を手に敵を偵察し、やつと

「敵陣を發見」されたその刹那、敵彈に見舞はれて重傷をうけて倒れ壯烈な名譽の戰死をされたのですが、飽くまで果敢勇斷な大尉は倒れても指揮刀を手から離されなかつたのを、近くにゐた渡上特務曹長が自分の劍を納めて『よろし中隊長の仇はわがとつてみせるのだ』と大尉の手から指揮刀をもぎとつて指揮して前進したものです。かうした勇敢なれ等の部隊は憤激させられ、敵の態度が怯りかへす逆襲に大奮闘して敵を潰亂したのでした。殊にわれ等が入興際について時さ示された

「上官の訓示」はすでにわれ等に大きな決心をさせられたのです、敢て一命を捨てることは暴虎の前ながら、衣笠少佐は十八日の大興戰闘迫る前夜、故郷よりの手紙その他身につけたすべてのものを燒き捨てゝしまひ、部下に對して

『あすはお氣の毒だがお前達の命をもらはねばならぬ』と最後の決心を固められたのでした。今となつて當時のその悲壯な場面の演ぜられたことを想ひ、同じく瞬時に

「護國の鬼と」化した戰友のことを思ひ起す度毎に萬感交々胸に迫り思はず涙が惨み出てなりません、と同時に我身の生きてゐることすら不思議に思はれるのです

獨斷で彈藥補充
道廣上等兵

これは敵彈雨と降る中に我部隊の危急を知るや獨斷で彈藥補充をした龍山騎兵部隊の戰死者道廣上等兵の譽れの武勲である

道廣上等兵は櫻井中隊に屬して十四日の新立屯西南高地の占領に從軍しその四分隊にあつて第一線にて

「奮戰し」敵情視察に選ばれて傳令となるやその重要任務を全うし我小隊の彈藥欠乏し危々迫ると知るや猛烈な敵彈を浴びながら手馬の位置に馳けつけて手馬持の彈藥を持ち出し戰友の止めるのにも耳を藉さず『我が小隊は全滅する危い時だ』と言ひ放ちつゝ獨斷で所屬小隊に持ち込み補給した殊勇敢に銃をもち敵に應射するうち不幸敵の銃彈に頭部を打ち貫かれ花々しい最後を遂げたこと判明戰死とゝもに一階を昇進され

「上等兵」になつた因みに同上等兵は岡山縣淺口郡寄島町二九四八の出身で皆勤精勵の模範兵で出征前までに初年兵係の上等兵候補者にあげられてゐたほどの人であつた

上長の希望通り
騎兵戰史をつくる
出征部隊の花形として奮戰した
澁谷中隊の偉勲

龍山騎兵第二十八聯隊の出征部隊の敢戰美談——それは去る十八日昂々溪の攻擊からチチハル占領に至る戰線の

…第一線 にたつた同聯隊の澁谷中隊が生んだものです、すなはち我の三間房の大激戰起るや第〇師團長の麾下にあつた澁谷部隊は直に師團突擊に參入し、敵兵壕を躍越えて敵の背後に應襲して一擧チチハルを目指して突進しその日午後五時半頃チチハルの南方大戸屯附近で敵の砲兵に遭遇するや澁谷部隊は全力をもつて敵の猛射に月下の襲擊を決行し敵砲計手にまで血に塗れざるもの一人なきまで奮戰、遂に

…敵の砲 三門を捕獲して多數の敵を潰走せしめた。その頭にして壯なる哀に出動部隊の花形たる赫々たる武勲をたて片岡一等兵もこの戰で勇敢に啣ひ下腹部に貫通銃創をうけたのであつたこれより先佐竹聯隊長は澁谷中隊の出征に際して

今度は相手が相手だし是非一つ近時忘れられんとする騎兵戰闘の戰史をつくつてみせてくれと言葉をつくして激勵し大いに士氣を鼓舞したものである。然るに天佑なるかな澁谷部隊は聯隊長の切なる

…希望を 現實化すべき戰闘に遭遇し聯隊長の意を體して決死的の戰闘をなしみごと戰史に記錄を刻みつける武勲を奏し聯隊長に自ら名譽を誇るべき報告をなした。澁谷大尉の佐竹聯隊長への報告は……

『終に月下の襲擊を決行し一戰史を殘し申候これにて聯隊長殿の御期待の萬一に副ひ得たることを存じ候、但し對手が砲兵にして騎兵をやつつけ得ざりしを遺憾に存じ候何れ近く〇〇攻擊に參加し今度こそは敵の騎兵集團と一戰を交へ申すべく候』

と實に勇烈なる軍人精神を發揮してゐる

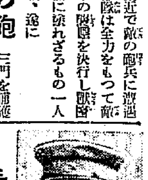

平壤機〇〇へ

【平壤特電】平壤飛行第〇聯隊の〇〇式〇〇機〇機(同本中尉外〇名搭乘)は滿洲へ增派されることとなり〇〇日午後〇時平壤飛行場を離陸〇〇へ向け出發した

在鄕軍人の模範
支那人を保護した—
野口氏表彰さる

豫備役陸軍步兵少佐 野口理一郎

帝國在鄕軍人會京城第七分會長豫備役陸軍步兵少佐野口理一郎氏は本年七月、氏の農場を經營する長春附近において鮮支人衝突事件勃發の際、鮮警官と連絡して支那人保護に努め事件の沈靜に盡力し特に七月四日夜大事闘の起つた際には自己の危險を顧みず附近の支那人五十餘名を自宅に避難せしめてこれを安全に保護し、慘害を免れしめ得たのであつたが、この活動は在鄕軍人の體面を發揮したものとして十月十日附で帝國在鄕軍人會長から賞狀を授けられこの程京城府を通して授與された同氏は現役時代龍山七十八聯隊において大隊長を勤め退役後は約五年間城大教練の教官を囑託として聘され、一昨年來新當里に自ら農場を經營してゐる人である

賞狀

帝國在鄕軍人會京城第七分會 豫備役陸軍步兵少佐 野口理一郎

昭和六年七月四日夜其の居住地附近に於て鮮支人衝突事件勃發するや支那人五十餘名を自家に避難せしめこれを安全に保護し慘害を免れしめたるは克く在鄕軍人の面目を發揮したるものと認む仍て茲に表彰す

昭和六年十月十日

帝國在鄕軍人會長 陸軍大將正三位勳一等功二級 鈴木莊六

入營、除隊兵 發着時間

第二十師團管下各步兵聯隊入營、除隊兵の發着時間は左の通りである

入營兵

▲第七七聯隊 二十九日午後十時六分龍山驛通過
▲第七八、七九兩聯隊 三十日午前六時二十分龍山驛着

除隊兵

▲第七八、七九兩聯隊 三十日午前七時四十八分龍山發
▲第七七聯隊 三十日午後九時十分龍山驛通過

居眠り運轉手

二十八日朝七時十五分京城府內岡崎町路上で朝日自動車部運轉手西井二二(當二十)が京二七二號タクシーを運轉龍山方面へ疾走中眠氣な運轉手は居眠りをして電柱に車體をぶつけ電線を切斷し自分も胸部に打撲傷を負つたが幸ひ乘客は無事であつた

吖問屋
湖南線裡里驛前
東山産業株式會社
電話四五番
電略ト又ハ(トサシ)

人情美の極致
汗の結晶慰問金
人力車夫連の美擧

京城人力車夫協會李柳子一同も在滿邦人同胞の慘狀に同情を注ぎ汗によつて得た僅な賃金の中から各自最大限度の犠牲を拂つて義捐金をあつめたのが大枚五十圓、廿八日同協會委員長李顯福氏をはじめ役員打揃つて京城府廳に出頭し、左の金額を在滿同胞慰問金の中に加へられたいと申し出たので、係員はこの奇篤な行爲に感激して受理した

一金五十圓也

派遣軍慰問金

滿洲派遣軍隊に對し本社を通じ派遣軍慰問金として贈つた

京城府漢陽洞二四一　山本平治

時節柄ご用心 オーバー掻拂ひ
本町署員に捕はる

冬期に入つた昨今府內の官廳銀行會社、組合所等に頻々としてオーバー泥棒が出沒し各署共犯人捜査中のところ、この程滿洲各地を流しまはり、十一月上旬入城しオーバー專門の掻拂ひの犯人が本町署にあげられた。廿七日夕刻南大門横の西工喫茶館の二階で人目のなきを幸ひ、帽子掛けにかけてあつたオーバーをさらつて何喰はぬ顔で同館をたちいでんとする廿五六歲の內地人青年あるを巡廻中の南大門派出所巡査が引つ捕へた。右の青年は住所不定廣島縣生れの宮本慶太郎(二十)とて十一月上旬滿洲方面から入城、商業木府を初め各銀行に出沒してオーバーを掻拂ひ、偽名を用ひて入質し、酒色にふけつてゐたこと判明、すでに十餘件の窃盜を自白したが、滿洲方面でも相當に被害ある見込みで目下嚴重取調中

麗人慰問使 けふ入城

全國より選ばれた大日本聯合女子青年團の滿洲駐屯軍慰問使一行は去る十日東京出發以來奉天、長春から遠くハルビン・吉林に至るまで隨處と戰ふ我が兵士に內地同胞の感謝と一萬五千枚のハンカチーフをもたらし恙なく用務を果し今廿九日午後八時五十分京城驛着入城大塚旅館に投宿することとなつた一行は府內女子各團體の歡迎出迎へあり翌卅日を府內觀光に費し十二月一日午前十時發の列車にて歸東する

慰問金送附
本社を通じて

滿洲派遣軍慰問金として本社を通じて贈られた

▲二百圓 京城驛構內京城水産仲買組合 ▲百圓 同上水産下仲買組合 ▲拾圓 府內本町四木村藥房店員一同 ▲百圓 旭町本券番組合 ▲五十圓 同上西妓一同

計四百六十圓は京城府內務係へ移され、府から陸軍大臣官房へ送金の手續きをとつた

在滿鮮人救金

在滿朝鮮人救濟金として黄海道安岳公立普通學校兒童一同より本社を通じ慰問基金を贈つた

一金十三圓三十一錢也　安岳公立普通學校 兒童一同

貨車脫線

二十七日午後四時五十分頃慶全南部線德山昌原間三浪津起點二十六粁八分附近四十分の一上り勾配を第二百十七列車が進行中貨車第三四位二輛脫線、直ちに急停車したこれが爲同列車は馬山より特發の巳むなきに至り、又同列車第二百四列車は復舊待合せた爲三浪津に三時間半遅れて到着した現場は午後八時十分に復舊した原因目下取調中

中等ラグビー

全國中等學校ラグビー蹴球大會朝鮮豫選の日程及組合せ左の通りに決した

▲道商對京中 二十九日午後一時
▲龍中對善隣 同二時十八分
▲京師對養正 同三時二十分

辯護士團の 實行運動
正月の中旬頃に
京城で大會を開く

裁判所構成法、辯護士法をはじめ十數項の重要議案を決議した第五回全鮮辯護士大會はかねてこれが實行運動に腐心中であつたが京城辯護士會では一日も早くこれが促進運動を起すことゝなり小川京城辯護士會長は廿七日午後京城裁判所辯護士集會所に會を招集し緊前大邱における第五回辯護士會の內容報告をなすと共に、滿場一致をもつて決議された幾多の重要議案を實行に移すため協議の結果、大會の趣旨通り全鮮各地の辯護士會長をもつてこれが實行委員にあげこれらの委員を東京に派し直接當局に運動促進をなすことに一致し實行委員選定のため明け早々一月中旬頃京城において全鮮各地の辯護士會長を招集し全鮮辯護士會長の大會を開くことゝなつた

健康の秘訣

何を措いても先づ『どりこの』を愛飲することだ。飲めばスグ血となり精力となる不思議なほど効く滋養料だ。

年賀郵便
赤字時代だが益々增加
例年通り廿日から

◇緊縮時代に祟られ年賀郵便は減るだらうとみられてゐたが、この二、三年少しも減つた傾向なく昨年の暮に全鮮で取扱つた年賀郵便は三千三百萬通で、郵便局は例年通り年末年始は目のまはる忙しさ

◇今年も師走が近づいたので遞信局では早手まはしに準備を整へ官製用ポスター六千二百枚、それから今年の新しい試みとして年賀郵便差出用の把束紙四十五萬枚を全鮮に配布した、また郵便局地自拔きの場所に掲げる立看板も案式を統一して千五百個調製して各局所に配送し、早くも準備萬端整へた

◇年賀郵便の特別取扱は例年通り十二月二十日から同廿九日までである

南大西洋の 横斷成功
英飛行家の壯擧成る

【パリ廿七日發電】イギリスの著名な飛行家バート・ヒンクラー氏は南米ナタルを出發廿七日午後二時アフリカ西岸佛領セネガル(セントルイス)に無事到着南大西洋横斷飛行に成功した

ほゝ笑ましき語り草
府內小學校ペン行脚 (十四)

光輝赫々
醫學博士數知れず
體育方面も好成績
日出小學校の巻(終)

卒業生中醫學博士となつたのは[illegible](セブランス醫專教授)羅監正氏(京城府衛生技師)古城九州男(九州帝大醫學部)佐藤保作(東京市衛生試驗所技師)の諸氏で、府內小林病院の長手山要雄、大學病院の佐々木建築の兩氏も同校出身である。變つた方面では京城[illegible]技院の宮見總事が小學時代をこゝで送つたことである

×

各方面に第一人者として地位を占める先輩を持つ現在の日ノ出校兒童中まづ健康のモットーそのまゝ入學以來今日まで一日も缺席することなく學業にいそしんでゐるのは坂部明、黑戸トヨ、片山里子の三君である、三者とも現在六年生でこの三月まで今日までの努力を持續すれば卒業の折は六ヶ年皆勤者として榮光に包まれる

×

スポーツ方面においては德久訓導の指導のもとに着々堅實なる道に歩んでゐる。本年の明治神宮の小學校の陸上競技にあつては百米一等蘇原國助君(六年)百米二等小島正子君(五年)同池田眞里子君(六年)が何れも日ノ出校を双肩にになつて活躍した

×

又少年野球では强敵櫻井を六A對三で、龍山を四A對二で擊破し晴れの優勝戰には體育デーの日、京城運動場で西大門校と顔を合はせ接戰の結果二對零で惜敗したが、光輝赫々たる成績を擧げてゐる

×

學業にスポーツに日ノ出校躍進する—小坂校長を主に千余名の職員兒童等は打て一丸となりその獨自の立場から半島初等教育界に永劫の幸を求めて前進するとである……久遠の理想に進む日ノ出校の前途を謳歌してこの項を終る(日ノ出校の巻終り次は龍山尋高小校)

(寫眞は同校のスポーツ選手)

ラヂオ電機材料一式卸 朝日乾電池朝鮮總代理 京城府本町四丁目六九 河浪商會 電話本局二二八 振替京城一六六三

京日案内 仁川旅館 宿料は御任せ 仁川郵便局前 電話三四番

貸家 十五圓 [illegible] 電話九二〇番

採用 [illegible] 京城驛前 天王寺[illegible]

讓店 [illegible] 望の方は追話に本局四四七番へ

讓店 文具化粧品メリヤス雜貨業[illegible] 電話本局一〇二〇番 日良本店

毛皮 專門店 御小物製作 京城東大門外 電話光化門二一八番 種田洋行

專賣 [illegible] 電話本局二八二七番 村上商店

貸家 間付三間有 [illegible] 電話二一〇番

恩給 [illegible] 京城府古市町[illegible]

恩給 年金[illegible] 京城竹添町[illegible] 電話光化門一八四二番

恩給 [illegible] 京城府[illegible] 電話本局二六二番

信原岩虎儀本日午前四時二十分病氣の爲死去致候間此段御通知申上候
追而葬儀は來る三十日午後一時府內西四軒町本願寺別院に於て執行可仕候
昭和六年十一月廿八日
男 松寺竹望
親族總代 林茂雄
友人總代 矢鍋永三郎

謹啓初寒の候に相成候處貴家益々御清穆之段奉賀候陳者今般當館儀太平通一丁目に於て營業中の處度重なる御愛顧を蒙り忝く御禮申上候就ては今般明治町二丁目六十六番地元田中旅館の跡を譲受け家屋の大改築並に客室萬端の設備を整へ皆樣方の御滿足を得らるゝ樣期し居り候間是非共舊に倍して御引立の程御願申上候 敬白
京城府明治町二丁目六十六番地
朝日乃旅館
電話本局三四八八番

ふとん
廉賣
京城本町四丁目
岩見製綿所
電話二六〇一番

名實共ニ本邦唯一
實來號籾摺機ノ偉力
發賣開始

(特許出願中)
本機ハ從來ノ籾摺機ヲ一掃スルニ足ル優秀無比ノ絶品ナル事ハ過般仁川精米所ニ於テ穀物檢査所技師ニ各支所長立會ノ試驗ノ結果證明セラレタルモノナレバ迷ハズ各位ノ御利用ヲ賜リ度シ
(御申越次第カタログ進呈)

一、堅牢ニシテ操作簡單故障ノ虞ナシ
一、自働式注油ナレバ連續使用スルモ燒損ナシ
一、ゴムロール式ニシテ米質ヲ向上シ碎米胴割等絶對ニ生ゼズゴムロールノ外ニ消耗品特無ナリ

營業品目 諸電機工具 [illegible]

販賣所 片山商店 京城府古市町一 電話本局二四四〇番

京城府南山町二丁目十二番地 服部機械製作所

純植物性緩下劑
カーター氏リッツルリバーピル

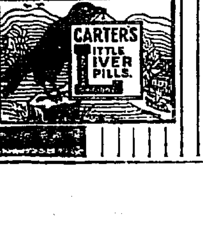

服みよき細粒、2—3粒にて、無痛性に自然の快通便を來す。

便秘諸症及之に基因する頭痛惡感、痤瘡其他の吹出物等に

純植物性なるを以つて無害安全

包裝 40粒入 140粒入

製造元 北米紐育 カーター製藥會社

日本發賣元 東京市日本橋區室町 三共株式會社

凍えた花 (184)

伊藤松雄作
寺島紫明畫

勝敗 (二十)

「私が郷里へ歸る前から、こんなことを計企してたんぢやありますまいわね?」

俊子は默つてゐた。

「ほんとにお母さん、何も御存知ないんですか、上海だなんて、あんまり突拍子すぎるぢやありませんか……」

さう云ひかけて辻はハッと思つた。

(さうだ、獨逸人のシュミットとか云ふ男――)

「榮子が秘書役になつたとか、絹子さんと獨唱をたのまれたとか云つてゐた獨逸人がありましたね」

「えゝ――シュミットさんその人なんですよ、照井さんの件とんでもない形になつちまいましたね」

「あゝ――」

辻は、それ處でないと云つた風に、かるくうなづいただけだつたが。

「シュミットつてのは、あの事件に關係があつたのですか?」

「お母さん、あなた、眞實に御存知ないのですか、このシュミットとかいふ獨逸人、何處にすんでゐるかも、それともこれ、矢張例のみかげダンスホールの關係でせうか?」

「さあ――」

「絹子さんの獨唱をたのむとかいつた件はどうなつたでせう?」

「さあ――」

「絹子さんに訊いて見るより外はありませんね」

「あ、どうぞ、絹子は何も知らないに違ひないのです、そんなことは、どうぞ耳にいれないで下さいましね、新婚早々の事でずし、それに八島さんにきこえても……」

辻はぶちのめされた樣に默つた。

「ちやあ、さつきおつしやつた、榮子がお手傳ひに上つてゐたといふ事は、嘘だつたんですね?」

「――」

俊子は顔を大きくゆすぶつて泣いた。

「さうですか、お母さんまでが、

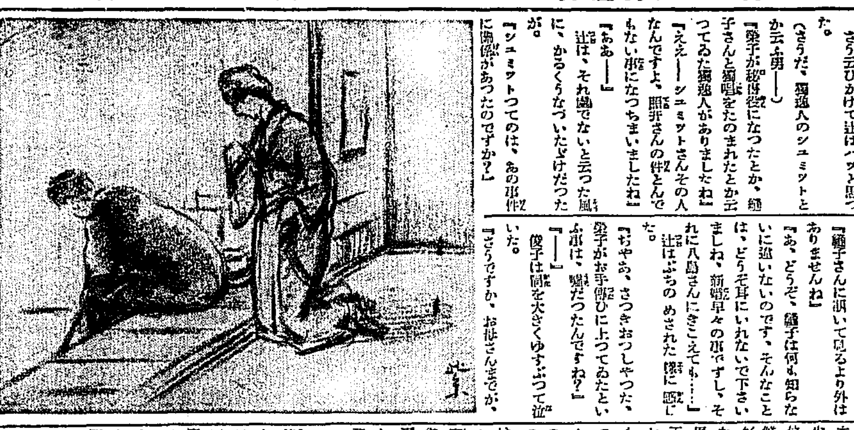

「さうなんですよ、だから猶も心配してるんですが」

「ちやあ、その外人とでも?」

「まさかにそんな事も――」

俊子は當惑しきつてゐた。

「お母さん、僕は今度、愈々緋田とも敢然別れして來たのです、もう斷じて援助など受けまいと云つて、昨夜は挨拶もせずに飛び出して來たんです、だから今日からでも仕事を搜さなくちやならないのです、それだのに、榮子が、別れるの何のつて、それも家出をして上海へゆくなんて……」

キッと嚙みしめた唇、その眼には、淚が光つてゐた。

「申し譯ありません、榮子の我儘は、全く妾の罪なのです、あんな風に育ててしまつた妾が惡いのです」

俊子も耐へきれずに手巾を眼にあてた。

「と、そんなことはありません、然し、あんまり理由が漠然ですね際に厚禁すぎます、第一、別れるなんてことは、さう手輕にやつてのけられるもんぢやありますまいゝでそんな氣配を見せないでゐて。しかも獨斷で……」

辻は唇齒をふるはせていひ續けた。

榮子をかばつてゐらつしやるんぢや、成程――よくお若へが判りました、僕は僕一人しか信じられません、えゝ、よござんす、自分で榮子をさがし出します」

辻はふらふらと玄關へ出ていつた。

靴のひもを結ぶ指尖はワナワナふるへてゐた。

夜行列車で、充分眠れなかつた頭は、思ひ出したやうにヅキヅキ痛みはじめた。

讀者らん

▲「人若し全世界を贏くともその靈を失はゞ何の益かあらん」現今の世相をみるに余に物質慾にのみかられ精神的修養に無頓着の樣である勿論生命を受けて生活して行く以上金錢は必要缺くべからざるものである然し次に吾々人間の存在の目的を知る必要もあるそのためには全世界を照す太陽が一つある如く眞理の宗敎が一つ必要である(Y、OF)▲米價暴落の今日、水利組合の理事は農家の味方となつてどこまでもその利益を計らなければならぬ苦しい農家を殺すやうでは理事たる資格はない(鐵原水呑百姓)

▲府營バスで昌慶苑より鮮銀前まで行かんと西大門行にのつて鐘路四丁目で乘換へいくら待つても待つても目的地行きのバスが來ない半時間も待たされた常乘者の一考を要す(一利用者)▲鮮語の分らないファンよ、分らないからと言つて喜樂館をアテにするなんてな分らない洋物一本で高い料金をとられるより三〇錢でトーキー二本の方がどれだけ有難いか新聞で少し勉強して行けば鮮語の分らぬ位なんでもない、ミンナせつせと鮮劇に通はうぜ(喜樂トーキの大好きなファン)▲二十七日の必要な者樣オーバー一お讓り致したいと思ひます水局二五三五番におかけ下さいませ(讓りたき生)▲二十七日必要の方樣息女には少し小さくなりました品がありますからおつかひ下さい(京本四二四九番)▲唯一人の妹に別れたもの小學生の勉强のお相手でも致したいと思つてゐます御方かお相手させて戴けないでせうか(ヒトリボッチ)▲謄寫版印刷講習の發行所及び謄寫版印刷講習はどこで講習するか御存じの方は御知らせ願ひます(習ひ度い生)▲本年二十一歳の寄邊なき高小卒の女上流家庭の小間使又は事務員に住込で御使ひ下さい(京城府山一〇二二番内エス子)▲京城驛より內地神戶驛までの通路三等切符を御安く御ゆづりいたします但し有効期間本年十二月五日まで(京城旭町一ノ五三湘野内)▲ヴァイオリン鈴木製七號愛藏を安くおゆづり致します(元町二ノ三八山下春治)▲ギター御讓り下さる方はござゐませんでせうか(H・A)▲生後五ケ月可愛い三毛猫差上げたいと思ひます(元町八八五)

出版界

●映畫敎育(十一月)十錢、大阪毎日新聞社 ●朝鮮農會報(十一月)三十五錢 京城黃金町二の一九五朝鮮農會 ●金融城(十號)十五錢、名古屋東區大津町二丁目澤田文精社內その社 ●朝鮮の畜産(五號)五十錢、京城光化門ビル內朝鮮畜産協會 ●遊園(十一月)一周年記念特輯 ●「新興日本」號(十五號)東京代々幡町代々木初臺六二二大衆日本社 ●實用醫道(十一月創刊)十五錢 東京代々幡町南山谷三六八番地 ●朝鮮(十一月)三十錢、朝鮮總督府 ●滿洲短歌(十一月)三十錢、大連櫻花臺二九六城所方滿洲郷土藝術協會

演藝案內

朝鮮劇場 廿八日ヨリ メトロゴールドウイン超特作全發聲映畫 監督エドワードセヂウイック氏 キートンの決死隊 全十卷 喜劇王バスターキートン氏主演 戰爭映畫は數多くあるが、これ程大規模に、そして壯觀した……戰爭の悲慘と滑稽を一の戰爭の名場面……凡ゆる現代化學を利用しフアンを…… メトロゴールドウイン特作全發聲映畫 監督ロバートZレオナード氏 月光曲 全九卷

京龍館 東亞キネマ 廿八日より三日間上映 破顏料金十錢 東亞特選映畫中の大作 首位を占む雄篇! 東亞京都撮影所の大作 大衆文藝の巨星林不忘原作 大岡政談 後篇 原駒子 主演 荒武者キートン バスターキートン氏 大都映畫 蜂の巢 ハリー 全二卷 ハリーラングドン氏主演 次週＝鋼鐵マンチユ博士の秘密。喧嘩商會 マタムサダン。惡魔の四重奏。巴里祭。市街。間諜X27。西部戰線。巴里の屋根の下。モンブランの嵐

京城寶塚館 京城 本町三 十一月廿八日ヨリ 毎日午後五時開演 大阪文樂座 人形淨瑠璃 御祝儀習の入船 語り物(二日目) 竹本昇太夫 加賀見山故郷の錦 竹本文字榮太夫 伽羅先代萩御殿の段 竹本綾太夫 艶姿女舞衣酒屋の段 竹本彌國太夫 繪本太功記尼ヶ崎の段 竹本源路太夫 伊賀越道中双六沼津の段 竹本文字太夫 野澤勝平 野澤勝芳 ツレ 街の花嫁 進軍

朝日座 本町五丁目 十一月廿八日より 松竹浪花座引越 京劇 樂天會 天外。三蝶。天照。三郎。武子。千榮子。福子。天郎。其の他座員五十四名 第一喜劇 亭主の汚れ目 全一場 一○—第八の替狂言—リ○— 第二喜劇 泥濘 全一場 第三社會劇 八絹か本絹 全一場 第四小唄劇 南地小唄 全三場 好評に付 此のプログラムを敢へて江湖の家庭にすゝむる所以は:と云ふ演序の文よりも其の內容に盛られた機智と諷刺と皮肉と諧謔と笑淚の音律とを御鑑賞下さい 大衆觀劇デー 特等の外金五十錢 小人半額 毎夕正六時開演

浪花館 京城明治町一 る二十三日初日開演 當選藝界の覇王英國人 ハレー氏大一行 日本在留三十年のハレーが得意の天の演藝! 萬歳 珍藝 音曲 モダン漫談 落語 手踊 特別出演(小泉照子大臣の孫) 元本家 學者夫のもとに指導

中央館 マキノ 廿七日封切超特作 大破天荒中央館上映! 料金サービス中央ならでは絶對出來ぬ此のコンビ 貳拾錢均一 階下(但し階上樓下共)

大正館 惡魔の寵兒 全十卷 相政は男だ 全十卷 娘の意氣高し 全卷 怪盜X團 全卷

喜樂館 日活 天國其日歸り 少年選手 源太時雨 決戰河古原城 全十卷

東亞倶樂部 大岡政談 完結篇 松葉杖の少女 人氣娘大當り

阿波共同汽船出帆

利通號 十二月 芝罘、威海衛、大連行
共同丸 十二月 威海衛、芝罘、大連行
長山丸 十二月 鎭南浦、大連行
代理店 野口商會 仁川海岸町四

仁川出帆豫定

行先	船名	日
阪神	和歌丸	十一月廿八日
阪神	大信丸	十一月廿八日
京濱	西盛丸	十一月廿八日
名古屋、清水、京濱	雲南丸	十一月廿八日
阪神	赤城丸	十一月廿八日
阪神	玉榮丸	十一月廿九日
阪神	伏見丸	十一月三十日
阪神	博進丸	十一月三十日
阪神	福賀丸	十一月三十日
尾ノ道、阪神	[illegible]	十一月三十日
阪神、京濱	英山丸	十二月一日
阪神	[illegible]	十二月二日
阪神	大東丸	十二月二日
阪神	遼河丸	十二月二日
尾ノ道、阪神	白山丸	十二月二日
名古屋、清水、東京	大信丸	十二月三日
阪神	[illegible]	十二月三日
阪神	朝香丸	十二月三日
阪神	東洋丸	十二月四日
京濱	日永丸	十二月四日
尾ノ道、阪神	神安丸	十二月四日
京濱	大新丸	十二月四日
京濱	東神丸	十二月四日
阪神	百福丸	十二月五日
瀨戶內、阪神	[illegible]	十二月五日
京濱	隅田丸	十二月五日
尾ノ道、阪神	大順丸	十二月六日
阪神	泰仁丸	十二月六日
名古屋、清水、京濱	東洋丸	十二月六日
阪神	正生丸	十二月七日
名古屋、清水、京濱	佐賀丸	十二月七日
阪神	糸崎丸	十二月八日
門司、尾ノ道、阪神	福井丸	十二月九日
阪神	櫻島丸	十二月九日
名古屋、清水、京濱	西山丸	十二月九日
阪神	伏見丸	十二月十日
尾ノ道、阪神	先島丸	十二月十日

鮮航同盟會 仁川支部 仁川海岸町三丁目三番地

各港出帆

東京西鮮、大阪北鮮、長崎、三角、大阪、宇品、上海、元山、浦潮、釜山、城津、清津、雄基ほか各航路 取扱店大池回漕店 / 元山出帆 代理店國際運送支店 / 日本郵船出帆 歐洲行 箱根丸 / 大洋丸 / 熱田丸 / 朝鮮汽船出帆廣告 釜山出帆 麗水行(急行)毎日午前十時 / 木浦出帆 / 仁川發 / 鎭南浦發 / 朝鮮郵船 京城南大門通り

赤玉ポートワイン愛用家百萬人優待大特賣

赤玉ポートワイン包紙のレッテルを完全に切拔いて二枚各その裏面に住所氏名を書き 二枚一纒めにして開封二錢切手を貼り 左記へお送りあれ 抽籤 當籤の方へ景品を差し上げます(一枚づゝの別送不完全なレッテルは無效ゆえ御注意下さい)

募集總數 百萬口(但しレッテル二枚一口)
區域 全國及殖民地(但し台灣を除く)
抽籤方法 一口(レッテル二枚)毎に抽籤番號を付け 一千口一組 當籤番號共通 新聞警察代理店立會嚴正抽籤
締切 昭和七年三月十五日
當籤發表 昭和七年四月十日本紙上
景品送付 當籤發表後より二ケ月以內
レッテル送り先 大阪市東區住吉町 赤玉ポートワイン本舖 サービス係

等	人數	景品
1等	1,000名	左の內一品 ラヂオセット 一組 洋服箪笥 一棹 銘仙夜具 一流 三方桐二重箪笥 一棹 白金腕時計 一個
2等	2,000名	左の內一品 籐椅子セット 一組 三面鏡化粧台 一個 英國製洋服地 一着分 總桐用箪笥 一棹 自轉車 一台
3等	3,000名	左の內一品 銘仙座蒲團 五帖 會席膳 五客 純銀コップ台 半打 二枚續純毛布 一枚 洋食器セット 一揃
4等	4,000名	特製化粧石鹼 一打づゝ
5等	10,000名	特製コンパクト 一個づゝ
	1,000,000名	者全部へ贈呈 め正規の應募品質宣傳のため歯磨スモカと此の催しの記念 齒磨スモカ 一罐づゝ